



कार्यक्रम अंदाजपत्रक

२०२१-२०२२

गृह विभाग

(भाग ५)

तुरुंग

येरवडा कारागृह मुद्रणालय, पुणे-४११ ००६

२०२१

कार्यक्रम अंदाजपत्रक

२०२१-२०२२

गृह विभाग

(भाग ५)

तुरुंग

गृह विभागाने तयार केलेल्या कार्यक्रम अंदाजपत्रकांची यादी

कार्यक्रम अंदाजपत्रकाचा क्रमांक		कार्यक्रम अंदाजपत्रकाचे नाव
१	..	गृह विभाग (सर्वसाधारण)
२	..	गृह विभाग (राज्य उत्पादन शुल्क)
३	..	गृह विभाग (परिवहन)
४	..	गृह विभाग (पोलीस)
५	..	गृह विभाग (कारागृह)

अनुक्रमणिका

कार्यक्रम

	पृष्ठे
तुरुंग	१
वार्षिक योजना सन २०२१-२२ करावयाची कामे (४०५९-सार्वजनिक बांधकामावरील भांडवली खर्च	४
एकूण अर्थसंकल्पाचा कार्यक्रमनिहाय तपशील (विवरणपत्र 'अ')	१३
एकूण अर्थसंकल्पाचा प्रधान शीर्ष-नि-कार्यक्रमनिहाय तपशील (विवरणपत्र 'ब')	१४
कार्यक्रम १. संचालन व प्रशासन	१५
(अ) महाराष्ट्र राज्य कारागृह कर्मचारी कुटुंब कल्याण निधी	१८
(ब) क्रीडा निधी	२०
(क) बंदी कल्याण निधी	२०
कार्यक्रम २. तुरुंग व तुरुंगनिर्मित वस्तू	२३
(अ) तुरुंग	२३
(ब) तुरुंगनिर्मित वस्तू	२५
(क) शेती विभाग	२५
(१) कैदी ठेवण्याची अधिकृत क्षमता व कैदी संख्या	३६
(२) तुरुंग उद्योग	४४
(३) कैद्यांचा आहार	४५
(४) कारागृह उपाहारगृहे	५२
(५) कैद्यांचे कपडे आणि बिस्तरे	५२
(६) कारागृह रुग्णालये	५३
(७) कारागृह कृषी विभाग	५३
(८) येरवडा येथील खुले कारागृह शेती व कारागृह उद्योग	५५
(९) विविध कारागृहात विक्री केंद्रे उभारण्यात आलेली आहेत.	५६
(अ) येरवडा, ठाणे, नाशिक रोड, नागपूर, कोल्हापूर, औरंगाबाद कारागृह - विक्री भवन	
(ब) नागपूर मध्यवर्ती कारागृह - विक्री भवन	..
(१०) सर्व्हिस सेंटर	५६
(११) खुली कारागृहे व खुल्या वसाहती	५६
(१२) कारागृहाच्या कर्मचाऱ्यांचे शिक्षण व प्रशिक्षण	५७
(१३) किशोर सुधारालय, नाशिक	५७
(१४) कर्मचारी गोषवारा	५८
कार्यक्रम ३. इतर खर्च (सहायक अनुदान, अंशदान व देणग्या)	६२

(तीन)

कारागृह विभागाचे संघटन ORGANISATIONAL SET-UP OF PRISON DEPARTMENT
अपर पोलीस महासंचालक ADDITIONAL DIRECTOR GENERAL OF POLICE
विभाग प्रमुख HEAD OF THE DEPARTMENT
कारागृह महानिरीक्षक INSPECTOR GENERAL OF PRISON

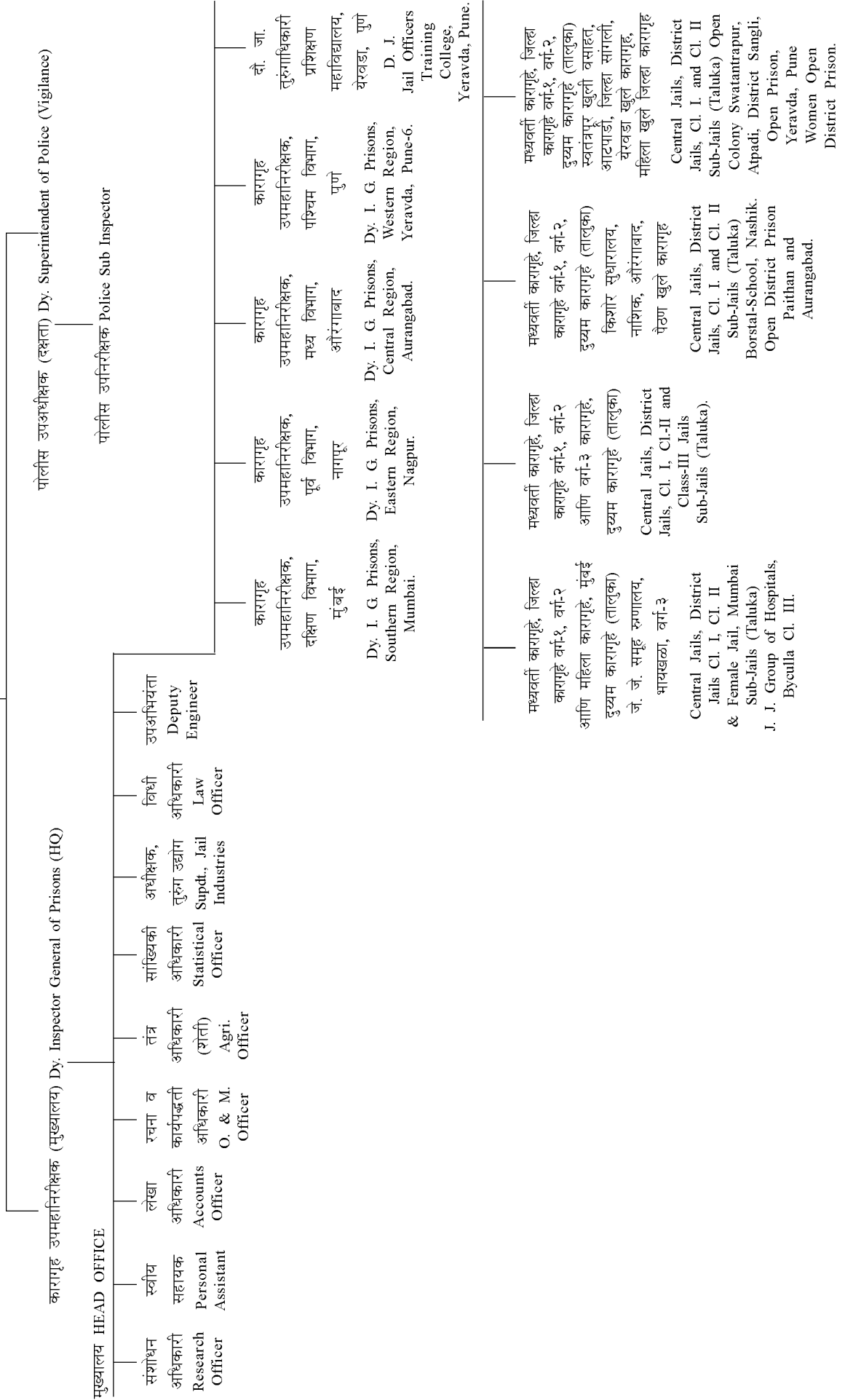

तुरुंग

प्रस्तावना

पुनर्वसनासाठी गुन्हेगारांची सुधारणा हे ध्येय ठेवून १८९४ च्या तुरुंग कायदानुसार महाराष्ट्रातील कारागृहांची स्थापना झाली आहे. कारागृहांची स्थापना करण्यामागचा महत्त्वाचा उद्देश म्हणजे अस्तित्वात असलेल्या कायद्याच्या विरुद्ध वर्तन करून गुन्हा करणाऱ्या गुन्हेगारांना समाजाच्या शांतता व स्वास्थ्यतेच्या दृष्टीने काही काळ एकांतवासात ठेवणे हा होय व तदनंतर अशा गुन्हेगारांना सुधारण्यासाठी योजनाबद्ध कार्यक्रम तयार करणे. अशा कार्यक्रमांत साधारणपणे वैचारिक उपदेश, कायद्याचे मार्गदर्शन व शिक्षण इत्यादी बाबींचा समावेश असतो. कैद्यांच्या शिक्षा कालावधीचा उपयोग त्यांच्या वागणुकीत योग्य त्या सुधारणा करून गुन्हेगारी प्रवृत्तीपासून त्याला दूर नेणे याकरिता करावा लागतो.

कारागृह विभागाची कार्ये थोडक्यात खालीलप्रमाणे आहेत :-

१. कैद्यांचा सांभाळ करणे व खालील कायद्यांचे प्रशासन करणे :-

(अ) तुरुंग कायदा, १८९४.

(ब) कैदीविषयक कायदा, १९००.

(क) किशोर सुधारणा कायदा, १९२९.

(ड) कैद्यांचा स्थलांतरविषयक कायदा, १९५०.

२. कैद्यांच्या गुन्हेगारी जीवनाचा व त्याला गुन्हेगारी जीवनाकडे नेणाऱ्या त्यांच्या जीवनातील घटनांचा अभ्यास करणे, तसेच या अभ्यासात कैद्यांची आर्थिक व मानसिक स्थिती, त्यांची कौटुंबिक परिस्थिती, गुन्हेगारी करण्याची पद्धती, त्यांचे शेजाऱ्यांबरोबर असलेले संबंध व वागणूक तसेच समाजविघातक व्यक्तींशी त्यांचे असलेले संबंध इत्यादींचा समावेश असतो. त्यांचे सुरुवातीचे वर्तन कसे होते व त्यातून त्यांची गुन्हेगारी प्रवृत्ती कशी वाढली याचाही अभ्यास करणे प्राप्त असते.

३. गुन्हेगारांच्या वागणुकीत सुधारणा होईल हे गृहीत धरून त्याला शिक्षण व मार्गदर्शन करणे तसेच हे शिक्षण घेण्यास त्यांचे मन तयार करणे.

४. त्यांना निरनिराळे धंदे, शिक्षण उपलब्ध करून देणे.

५. त्यांची सुटका झाल्यानंतर त्यांचे पुनर्वसन करण्याची योजना आखणे.

थोडक्यात सुरक्षितता, शिस्त, सुधारणा, पुनर्वसन, शिक्षण व कैद्यांचे कल्याण ही कारागृह विभागाची महत्त्वाची कार्ये आहेत.

समग्र कार्यक्रम

अपर पोलीस महासंचालक व कारागृह महानिरीक्षक, महाराष्ट्र राज्य, पुणे हे कारागृह विभागाचे मुख्य अधिकारी असून हे सर्व कारागृहाबाबत व तालुक्यातील दुय्यम कारागृहाबाबत नियंत्रक अधिकारी आहेत. मुख्यालयामध्ये त्यांना एक कारागृह महानिरीक्षक, कारागृह उपमहानिरीक्षक आणि कर्मचारीवर्ग साहाय्य करतो. शासकीय दृष्टिकोनातून कारागृह विभागाची चार विभागांमध्ये विभागणी करण्यात आली असून प्रत्येक विभाग एक कारागृह उपमहानिरीक्षक यांच्या नियंत्रणाखाली आहे. प्रत्येक कारागृह हे अधीक्षकांचे नियंत्रणाखाली असते. त्यांना आवश्यक असणारा कार्यकारी, तांत्रिक व लिपिकवर्गीय कर्मचारीवर्ग देणेत येतो.

कारागृहातील कैद्यांची संख्या

दिनांक १ एप्रिल २०२० रोजी कारागृहातील सिद्धदोष, न्यायाधीन आणि स्थानबद्ध बंधांची एकूण संख्या ३६,३६१ होती. त्यांची विभागणी खालीलप्रमाणे आहे :-

	सिद्धदोष कैदी	न्यायाधीन बंदी	स्थानबद्ध बंदी / इतर
पुरुष	८,८०८	२५,५७४	१३०
स्त्री	३६१	१,१८८	०
एकूण	९,१६९	२६,७६२	१३०

कारागृहे

काही तुरुंग मुख्यत्वे दीर्घ मुदतीच्या कैद्यांसाठी, काही पौगंडावस्थेतील व काही सराईत गुन्हेगार यांचेसाठी राखून ठेवून विविध प्रकारच्या संस्थांचे जाळे विणण्यात आले आहे. लिंग, वय व शिक्षेची कालमर्यादा, गुन्हांचे स्वरूप याचे आधारावर कैद्यांचे बंदीवासाच्या कालापुरते एकजिनसी गट करण्यात येतात व त्यानुसार कैद्यांची वर्गवारी करण्यात येते. तसेच खुली कारागृहे व कैद्यांसाठी खुल्या वसाहती चालू करून विविध खुल्या संस्थांची पद्धतही कैद्यांच्या वर्गीकरण योजनेमध्ये बसविण्यात आली आहे.

कारागृह रुग्णालय

राज्याच्या सर्व तुरुंगातील कैद्यांना विशिष्ट वैद्यकीय उपचारांची सोय उपलब्ध व्हावी म्हणून जे. जे. हॉस्पिटल, मुंबई येथे एक कारागृह रुग्णालय कैद्यांच्या व स्थानबद्धांच्या देखभालीसाठी उघडण्यात आले आहे.

कारागृहातील शिक्षण

सर्व कारागृहातून शिक्षण ही सक्तीची बाब करण्यात आलेली आहे. तुरुंगातील शैक्षणिक व सांस्कृतिक कार्यक्रम व्यवस्थित पार पाडण्यासाठी शिक्षकांची जादा पदे निर्माण करण्यात आली आहेत. कैद्यांकरिता पहिली ते दहावीपर्यंत नियमित वर्ग घेण्यात येतात. इयत्ता पहिली ते दहावीपर्यंत शिक्षण घेणाऱ्या कैद्यांसाठी गटनिहाय स्वाध्याय वर्ग आयोजित करण्यात आलेले आहेत. कैद्यांना महाविद्यालयीन शिक्षण घेण्यास प्रोत्साहित केले जाते. तसेच निरनिराळ्या शिक्षण संस्थांमार्फत घेण्यात येणाऱ्या संस्कृत, हिंदी व इंग्रजी परीक्षांना बसण्यासाठी उद्युक्त केले जाते. यशवंतराव चव्हाण मुक्त विद्यापीठाच्या सहकार्याने बंधांना परीक्षेस बसण्याची सोय करून परीक्षेचे केंद्रसुद्धा कारागृहात दिले आहेत. तसेच राज्यातील सर्व मध्यवर्ती कारागृहात इंदिरा गांधी मुक्त विद्यापीठाचे केंद्र चालू करण्यात आले असून त्याद्वारे बंधांना उच्च शिक्षणासाठी प्रवृत्त करण्यात येते. तसेच यशवंतराव चव्हाण मुक्त विद्यापीठ, नाशिक यांच्याशी कारागृह विभागाचा करार झाला असून त्याद्वारे सर्व कारागृहांना त्याचा लाभ घेण्याबाबत कळविले आहे.

कारागृहातून सुटल्यानंतर बंधांना त्यांच्यासाठी उर्वरित भावी आयुष्यात स्वतःचा व कुटुंबीयांचा उदरनिर्वाह करण्यासाठी व्यावसायिक व तांत्रिक प्रशिक्षण दिले जाते. त्याचप्रमाणे त्यांचेसाठी सामाजिक संस्थेमार्फत प्रवचन, प्रबोधन, व्याख्याने इत्यादी कार्यक्रम आयोजित केले जातात. तसेच योगा, आर्ट ऑफ लिक्विंग, नैतिक मूल्यशिक्षण, समुपदेशन इत्यादी शिबिर आयोजित केले जातात. त्यामुळे कारागृह प्रशासनाचा सुधारणा व पुनर्वसन हा उद्देश साध्य होतो.

निरनिराळ्या कारागृहातून सुतारकाम, वस्त्रनिर्माण, शिवणकाम, लोहारकाम, वायरिंग इत्यादी उद्योगांबाबत वर्ग चालविण्यात येऊन व्यावसायिक प्रशिक्षण वर्ग आयोजित केले जातात व हे सर्व संस्थाविषयक कामाशी निगडित असतात. या कामासाठी लागणारी पर्यवेक्षक / निर्देशकाची पदे निर्माण करण्यात आली आहेत.

संगणक प्रशिक्षण

येरवडा मध्यवर्ती कारागृह येथील पुरुष व महिला बंधांना नवजीवन मंडळ, पुणे यांचेमार्फत संगणक प्रशिक्षण देण्यात येते, तसेच अकोला जिल्हा कारागृहातील बंधांना विदर्भ वैधानिक विकास मंडळ, नागपूर यांनी निधी उपलब्ध करून दिला आहे. त्यातून बंधांना संगणक प्रशिक्षण दिले जाते. टाटा कन्सल्टंसी सर्व्हिसेस (टी. सी. एस.) या कंपनीद्वारे 'संगणकावर आधारित साक्षरता' उपक्रम या योजनेद्वारे राज्यातील सर्व मध्यवर्ती कारागृहांमध्ये संगणक संच उपलब्ध करून देऊन कारागृह शिक्षकांना प्रशिक्षित करण्यात आले आहे. त्याद्वारे बंधांना साक्षर केले जाते.

कारागृह उद्योग

कैद्यांची सुधारणा व पुनर्वसन यावर विशेष भर असल्याने कैद्यांचे कैदेतून सुटकेनंतर समाजामध्ये सन्माननीय नागरिक म्हणून पुनर्वसन करण्याचे दृष्टीने त्यांना निरनिराळे व्यवसाय व कला यांचे शिक्षण देण्यासाठी कारागृहांमध्ये उद्योग सुरू करण्यात आले आहेत. कारागृहातील सर्व उद्योग वस्तुतः उत्पादन-नि-प्रशिक्षण पद्धतीच्या धर्तीवर आहेत. कैद्यांना ते ज्या उद्योगामध्ये काम करतात त्या उद्योगाचे प्रात्यक्षिक व सिद्धान्तातील ज्ञान मिळते. निरनिराळ्या व्यवसायाबाबत कैद्यांना जे ज्ञान मिळते ते त्यांना कारागृहातून सुटल्यावर आपली उपजीविका करण्यासाठी उपयोगी पडावे अशी अपेक्षा आहे.

सन २०१९-२०२० मध्ये कारागृहातील उद्योगाचे एकूण उत्पादन रुपये २१.७९ कोटी होते.

सन २०१५-२०१६ निरनिराळ्या उद्योगामध्ये दररोज सरासरी १,२९१ बंदी काम करतात. या बंधांना शासनाने ठरवून दिलेल्या सुधारित दराने मजुरी मिळते. आधुनिक साधनसामग्रीच्या साहाय्याने कारागृह उद्योगाचे नूतनीकरण करण्याचे शासनाने मान्य केले आहे. कारागृह उद्योगाचे आधुनिकीकरण योजनेअंतर्गत विकास करण्यात येतो. जास्तीत जास्त बंधांना रोजगार देणेकरिता जॉबवर्क पद्धतीचा अवलंब करण्यात आला आहे.

बंधांना देण्यात येणाऱ्या मजुरीच्या दराने शासन निर्णय क्रमांक जेएलई-१०१३/७२६/प्र.क्र.-१८५/तुरुंग-१, दिनांक २० ऑगस्ट २०१४ नुसार वाढ करण्यात आली आहे. त्यानुसार कुशल बंधांना रुपये ६१, अर्धकुशल बंधांना रुपये ५५ व अकुशल बंधांना रुपये ४४ प्रतिदिन वेतन देण्यात येते.

कारागृहातील शेती

कारागृहात शेती हे कारागृह विभागाचे दुसरे महत्त्वाचे कार्य आहे. भाज्या व अन्नधान्याच्या गरजांच्या बाबतीत कारागृह स्वयंपूर्ण असावा यासाठी शास्त्रीय पायावर कारागृहाच्या शेतमळ्याची पुनर्रचना व विकास याकडे जास्त लक्ष पुरविण्यात येत आहे. इतर अनुषंगिक अशी (फळफळावर, वैरण, दूध इत्यादींसारखी) उत्पादने ही कारागृह विभागाच्या शेतकी उपविभागातील एकूण उत्पादनात बरीचशी भर घालतात. सन २०१९-२०२० मध्ये कारागृहातील शेतीचे एकूण उत्पन्न रुपये ४,००,३८,८०४ होते.

किशोर सुधारालय

नाशिक येथे एक किशोर सुधारालय शाळा असून तेथे बाल गुन्हेगारांच्या फायद्यासाठी व्यवसाय प्रशिक्षण कार्यक्रम आयोजित करण्यात आलेले आहेत. इयत्ता दहावीपर्यंतचे नेहमीचे शैक्षणिक वर्ग चालविले जातात. ज्या बाल गुन्हेगारांना पुढील उच्च शिक्षण घ्यावयाचे असेल त्यांना आवश्यक त्या सवलती दिल्या जातात. हिंदी, उर्दू इत्यादी भाषांचे वर्ग चालविले जातात. औद्योगिक प्रशिक्षणाकडे प्रवृत्ती असणाऱ्या विद्यार्थ्यांना स्थानिक औद्योगिक प्रशिक्षण संस्थेत पाठविले जाते. औद्योगिक प्रशिक्षण संस्थेकडे प्रशिक्षणासाठी बाल गुन्हेगार पाठविण्याचे पद्धतीचे परिणाम उत्साहवर्धक आहेत. नाशिक सुधारालय येथे सध्या १२ किशोर बंदी बंदिस्त आहेत.

खुली कारागृहे

खुल्या कारागृहाकडील बंधांची अतिशय काटेकोरपणे निवड केली जाते. त्याकरिता अपर पोलीस महासंचालक व कारागृह महानिरीक्षक किंवा त्यांचे प्रतिनिधी, कारागृह अधीक्षक व कारागृह उपमहानिरीक्षक यांची एक समिती नेमली आहे व ती समिती त्या बंधांची निवड करते. खुल्या कारागृहात निवड करण्यासाठी बंधांचे अभिलेख चांगले असणे आवश्यक आहे व बंधांची कोणतेही काम करण्याची तयारी असावी लागते.

खुल्या वसाहती

बंधांचा सामाजिक व व्यवहारिक दृष्टिकोन डोळ्यासमोर ठेवून पुनर्वसनाचे उद्देशाने जन्मठेपेची व दीर्घ मुदतीची शिक्षा झालेल्या बंधांना बंद कारागृहातील विविध योजनांचा लाभ घेतल्यानंतर शासनाने निवड करून शिक्षा स्थगित केलेल्या बंधांना खुल्या वसाहतीत पाठविण्यात येते. त्याठिकाणी त्यांना त्यांच्या कुटुंबीयांसमवेत राहता येते. त्याठिकाणी त्यांना व त्यांच्या कुटुंबीयांना काम दिले जाते. त्या बदल्यात त्यांना मजुरी दिली जाते. बंधांच्या जीवनामध्ये सुधारणा होण्यासाठी सन १९३९ मध्ये स्वतंत्रपूर खुली वसाहत ही संस्था आटपाडी येथे सुरू करण्यात आली.

(११) खुली कारागृहे व खुल्या वसाहती

सध्याच्या कालानुसार सर्वसाधारणपणे सुधार प्रशासनाचा व मुख्यत्वेकरून कारागृह पद्धतीचा मुख्य हेतू हा आहे की, कारागृहातून सुटणारे कैदी हे शिस्तबद्ध नागरिक म्हणून बाहेर पडावेत व त्यांचा समाजास उपयोग व्हावा. सर्व गुन्हेगारांच्या वागणुकीमध्येसुद्धा मानवी वागणुकीचा अंश असतो. या वाढत्या जाणीवेतून जगातील समाजशास्त्रज्ञांनी जाणले आहे की, गुन्हेगारांच्या समस्यांची उकल कारागृहाच्या भिंतीआड होत नाही. विविध श्रेणीच्या कोठ्यांच्या खुल्या कारागृहांची वाढ, विविध कार्यक्रम व शिस्तीवर भर हे गुन्हे व गुन्हेगारीच्या इतर प्रश्नांवर एक नवे उत्तर आहे.

खुले कारागृह, पैठण

सन १९६८ मध्ये औरंगाबाद जिल्ह्यामध्ये पैठण येथे खुले जिल्हा कारागृह सुरू केले आहे. जे कैदी प्रामाणिकपणे व जबाबदारीने कारागृहात काम करतात व ज्यांची वर्तणूक चांगली आहे, अशा कैद्यांची या कारागृहासाठी महाराष्ट्र कारागृह नियमावली, १९७९ मधील तरतुदीनुसार निवड केली जाते. याकरिता कारागृह अधीक्षक व उपमहानिरीक्षक यांची एक समिती नेमली आहे व ती या कैद्यांची निवड करते. येथील कैद्यांना शेतमळ्यावर काम दिले जाते. तसेच सुधारित शेती करण्याचे शिक्षण दिले जाते. कारागृहातून सुटल्यानंतर त्यांच्या पुनर्वसनाच्या दृष्टीने व समाजात उत्तम उपयुक्त नागरिक म्हणून राहण्यास या शिक्षणाचा उपयोग होतो. या कारागृहाची क्षमता ५०० बंदी ठेवण्याची आहे व सध्या सरासरी ३७१ बंदी आहेत. तसेच सन २०१३ मध्ये विसापूर, नाशिकरोड, नागपूर, अमरावती, कोल्हापूर येथे प्रत्येकी ५० बंदी क्षमता व सन २०१५ मध्ये गडचिरोली येथे ७५ बंदी क्षमतेचे व ठाणे येथे २५ बंदी क्षमतेचे खुले कारागृह कार्यान्वित झाले आहे. तसेच माहे ऑक्टोबर २०१५ मध्ये ५० बंदी क्षमतेचे अकोला महिला खुले कारागृह देखील कार्यान्वित झाले आहे. तसेच सन २०१८ मध्ये प्रत्येकी १५ बंदी क्षमतेची सहा खुले कारागृह वर्धा, यवतमाळ, लातूर, धुळे, सिंधुदुर्ग व रत्नागिरी या ठिकाणी कार्यान्वित झाली आहेत.

महिला खुले कारागृह ५० बंदीक्षमतेचे

भारतातीलच नव्हे तर जगातील पहिले महिला खुले कारागृह दिनांक १४ मार्च २०१० रोजी येरवडा, पुणे येथे सुरू करण्यात आले असून राज्यातील कारागृहातील ५७ इच्छुक महिला बंधांची निवड करून त्यांना येरवडा येथे वर्ग करण्यात आले आहे. सदर महिला बंदी कारागृहाच्या शेती विभागात काम करतात, तसेच सदर महिला बंधांना कारागृहातून मुक्त झाल्यानंतर कारागृहाबाहेर अर्थाजनाचे साधन म्हणून कारागृह प्रशासन व अशासकीय संस्थेद्वारे लघुउद्योगाचे प्रशिक्षण दिले जात असते. त्यामध्ये पापड बनविणे, खडू व मेणबत्या इत्यादी उद्योगाचे प्रशिक्षण दिले जाते.

खुल्या वसाहती

कैद्यांचे सामाजिक व व्यावहारिक पुनर्वसनाचे उराशी बाळगलेल्या ध्येयाकडे पुढचे पाऊल टाकण्याच्या उद्देशाने, जन्मठेपेची वा दीर्घ मुदतीची शिक्षा झालेल्या कैद्यांना बंद कारागृहातील विविध कार्यक्रमाचा कमाल लाभ घेतल्यानंतर दोन व तीन वर्षांपर्यंत पॅरोलवर सोडण्यात येते व त्यांना या वसाहतीत राहू दिले जाते. या वसाहतीत त्यांना त्यांच्या कुटुंबीयांना राहण्यासाठी आणता येते. कैद्यांना व त्यांच्या कुटुंबीयांना काम दिले जाते व त्यांना चालू बाजारभावाने मजुरी दिली जाते. प्रशासनामध्ये टोस सुधारणा होण्याच्या दृष्टीने स्वतंत्रपूर वसाहत, आटपाडी येथे १९३९ मध्ये सुरू करण्यात आली. आटपाडी येथे २८ बंदी ठेवण्याची सोय असून सन २०१६-२०१७ मध्ये ८ (आठ) बंदी होते.

व्हीडिओ कॉन्फरन्सिंग

उद्देश

न्यायालयामार्फत न्यायाधीन बंधास न्यायालयीन कोठडी ही सर्वसाधारणपणे १५ दिवसांकरिता मंजूर केली जाते व त्यानंतर त्याला पुन्हा पोलीस पथक मागणी करून न्यायालयात हजर करावे लागते.

पोलीस विभागाकडे असणाऱ्या अपुऱ्या मनुष्य बळामुळे न्यायालयात नियत दिनांकास बंधास हजर करणे शक्य होत नाही. महाराष्ट्रातील सर्व कारागृहांत एका कोणत्याही वेळी अंदाजे १५ ते १६ हजार न्यायाधीन बंदी बंदिस्त असतात. यामध्ये विविध गुंड टोळीचे खतरनाक गुंड, नक्षलवादी व सुरक्षा संदर्भात बंदी बंदिस्त असतात. त्यांना न्यायालयात हजर करताना कडक सुरक्षा द्यावी लागते. एवढे करून देखील गुंड टोळीचे बंदी त्यांचे बाहेरील साक्षीदारांचेमार्फत योजना करून पळून जाण्याचा प्रयत्न करतात अथवा अशा बंधांना त्यांचेविरुद्ध टोळीचे गुंडांकडून जिवाला धोका पोहचण्याची शक्यता असते.

या सर्व अडचणींवर उपाय म्हणून मुंबई कारागृहात व तेथील जिल्हा महानगर दंडाधिकारी यांचे न्यायालयात व्हीडिओ कॉन्फरन्सिंगद्वारे न्यायाधीन बंदी हजर ठेवण्याची यंत्रणा अंमलात आणली. याद्वारे न्यायाधीन बंधांना कारागृहाबाहेर न नेता वरील यंत्रणेच्या माध्यमातून न्यायालयापुढे (ही यंत्रणा बसवून) हजर ठेवण्यात येते.

फौजदारी दंडसंहिता, १९७३ मधील कलम १६७ मध्ये महाराष्ट्र राज्यापुरती सुधारणा करून त्यात व्हीडिओ कॉन्फरन्सिंगद्वारे न्यायाधीन बंदी हजर ठेवण्याची तरतूद करण्यात आली आहे.

अंमलबजावणी

सदर यंत्रणेची यशस्वीरित्या चाचणी मुंबई मध्यवर्ती कारागृह व न्यायालयात झाल्यानंतर भायखळा, ठाणे, औरंगाबाद मध्यवर्ती कारागृह, नागपूर मध्यवर्ती कारागृह, नाशिक रोड मध्यवर्ती कारागृह, अमरावती मध्यवर्ती कारागृह, येरवडा कारागृहात व इतर १७ न्यायालयांमध्ये तसेच मध्यवर्ती कारागृह येरवडा, कोल्हापूर याठिकाणी व्हीडिओ कॉन्फरन्सिंग या माध्यमाद्वारे सन २०१९-२०२० मध्ये १,२९,०५७ डिसेंबर २०१९ अखेर न्यायाधीन बंधांना न्यायालयासमोर हजर ठेवण्यात आले आहे.

प्रस्तावित

सन २०१८-२०१९ या वित्तीय वर्षात २०८ नग वेबबेस व्ही. सी. युनिट यंत्रणा न्यायालयांना पुरविण्यात आल्या आहेत. तसेच सन २०२०-२१ या वित्तीय वर्षात २२५ नग वेबबेस व्ही सी युनिट यंत्रणा न्यायालयांना पुरविणे प्रस्तावित आहेत.

बांधकाम विभाग

कारागृह विभागामधील बांधकामे ही कारागृह सुधारणा योजना, वार्षिक योजना व केंद्रीय वित्त आयोगाअंतर्गत उपलब्ध होणाऱ्या अनुदानामधून केली जातात. त्याचा तपशील पुढीलप्रमाणे :---

वार्षिक योजना सन २०२१-२२ करावयाची कामे (४०५९ - सार्वजनिक बांधकामावरील भांडवली खर्च)

अ. क्र.	कामाचे नाव
१	राज्यातील कारागृहात पंखे बसविणे.
२	राज्यातील कारागृहातील महिलांसाठी स्वच्छतागृहाचे बांधकाम करणे.
३	तळोजा, नवी मुंबई येथे पहिल्या टप्प्यात भाग दोन मध्ये मध्यवर्ती तुरुंगाचे बांधकाम करणे.
४	तळोजा मध्यवर्ती कारागृह येथे जल व मलनिःसारण बंदिस्त पाईपद्वारे सिडकोच्या मेन लाईनला जोडणे.
५	तळोजा मध्यवर्ती कारागृहाअंतर्गत पथदिव्यांची दुरुस्ती करणे.
६	तळोजा मध्यवर्ती कारागृह येथील मुलाखत कक्षाच्या बाजूची तटभिंतीची उंची वाढविणे.
७	तळोजा मध्यवर्ती कारागृह येथे कोर्टशेड व मुलाखत कक्ष येथे लोखंडी जाळ्या बसविणे.
८	मुंबई मध्यवर्ती कारागृह येथील स्वयंपाकगृहातील वॉशिंग एरिया भागातील फरशी दुरुस्त करणे.
९	मुंबई मध्यवर्ती कारागृह येथील भांडारगृह व शौचालयाची दुरुस्ती करणे.
१०	मुंबई मध्यवर्ती कारागृह येथे आस्थापना विभागासाठी कार्यालयाचे बांधकाम करणे.
११	मुंबई मध्यवर्ती कारागृह येथे न्याय विभागासाठी कार्यालयाचे बांधकाम करणे.
१२	मुंबई मध्यवर्ती कारागृह येथील भाजी गोदामाचे छताची पुनर्भारणी करणे.
१३	मुंबई मध्यवर्ती कारागृह येथील भाजी गोदामाची फरशी बदलणे.
१४	मुंबई मध्यवर्ती कारागृह येथे दोन नवीन बराकी बांधणे.
१५	मुंबई मध्यवर्ती कारागृह येथील मुख्य स्वयंपाकगृहाची फरशी दुरुस्त करणे.
१६	येरवडा खुले कारागृहाच्या परिसरात स्ट्रीट लाईट बसविणे.
१७	येरवडा खुले जिल्हा कारागृह येथील बंदीक्षमता वाढविण्यासाठी नवीन दोन बॅरेक बांधणे.
१८	येरवडा मध्यवर्ती कारागृह येथे सुरक्षा यार्ड सेपरेट सेल, कपडा गोदाम, फ्लोअर मिल व टिळक यार्ड येथे अंतर्गत विद्युतीकरण करणे.
१९	येरवडा मध्यवर्ती कारागृह परिसरातील १७ जेलर क्वॉर्टर्स येथे स्टील सेफ्टी दरवाजे बसविणे.
२०	येरवडा मध्यवर्ती कारागृह येथील स्वयंपाकगृहाला फ्लाय प्रूफ मेश करणे.
२१	येरवडा मध्यवर्ती कारागृह येथील सुरक्षा विभाग क्रमांक १ ला केमिकल वॉटर प्रूफिंग, प्लास्टर, व्हरांडा / पॅसेजवर प्रीकोटेड शीट्स व शौचालयाला फायबरचे दरवाजे बसविणे.
२२	येरवडा मध्यवर्ती कारागृह परिसरातील जेल गार्ड, चाळीस क्वॉर्टर्स, देवीची लाईन, दुसरा चौक शासकीय निवासस्थान येथील ड्रेनेज लाईनची दुरुस्ती करणे.
२३	येरवडा मध्यवर्ती कारागृह परिसरातील जेल गार्ड यांचे गोठा लाईन, दगडी लाईन, मस्जिद लाईन, माडीगेट लाईन, पहिला चौक शासकीय निवासस्थान येथील अस्तित्वातील ड्रेनेज लाईन काढून नवीन ६०० मीटर ड्रेनेज लाईन टाकणे.
२४	येरवडा मध्यवर्ती कारागृह परिसरातील वरिष्ठ तुरुंग अधिकारी निवासस्थान, १७ तुरुंग अधिकारी निवासस्थान व १३ तुरुंग अधिकारी निवासस्थान येथील अस्तित्वातील ड्रेनेज लाईन संपूर्णपणे काढून नवीन ५९० मीटर ड्रेनेज लाईन टाकणे, ७२ नवीन इन्स्पेक्शन चेंबर्स बांधणे.

वार्षिक योजना सन २०२१-२२ करावयाची कामे
(४०५९ - सार्वजनिक बांधकामावरील भांडवली खर्च)-चालू

अ. क्र.	कामाचे नाव
२५	येरवडा मध्यवर्ती कारागृह येथील सर्कल क्रमांक १ मधील ड्रेनेज लाईनची दुरुस्ती व शौचालयाचे नवीन भांडे बसविणे.
२६	नारायणडोह येथे अहमदनगर जिल्हा कारागृह वर्ग-१ चे बांधकाम करणे.
२७	नाशिकरोड मध्यवर्ती कारागृह येथे यार्डचे खिडकी व दरवाजे यांना जाळी बसविणे.
२८	नाशिकरोड मध्यवर्ती कारागृह येथे वॉशिंग सेंटरसाठी नवीन इमारतीचे बांधकाम करणे.
२९	किशोर सुधारालय, नाशिक येथील बॅरेक क्रमांक १०-११ येथील फरशीची दुरुस्ती करणे.
३०	किशोर सुधारालय, नाशिक येथील बॅरेक क्रमांक १०-११ ची गळती प्रतिबंधक उपाययोजना करणे.
३१	किशोर सुधारालय, नाशिक येथे नमुना २ ची १६ निवासस्थाने बांधणे.
३२	कोल्हापूर मध्यवर्ती कारागृह येथे अधिकारी / कर्मचारी यांचेसाठी २० निवासस्थानांचे बांधकाम करणे.
३३	कोल्हापूर मध्यवर्ती कारागृह येथे मुख्य तटभिंतीच्या बाहेरील बाजूने व कर्मचारी वसाहतीमध्ये डांबरीकरणासह रस्ते तयार करणे.
३४	कोल्हापूर मध्यवर्ती कारागृह येथे फाशीची शिक्षा झालेल्या बंद्यांना टेवण्यासाठी व फाशीची शिक्षा देण्यासाठी कारागृहात फाशी यार्ड व इतर मूलभूत सुविधा कामाकरिता.
३५	कोल्हापूर मध्यवर्ती कारागृह येथे नवीन सर्कल ६ बॅरेकचे बांधकाम जी-१ बॅरेकचे बांधकाम करणे.
३६	कोल्हापूर मध्यवर्ती कारागृह येथे सर्कल क्रमांक ६, ७ व ८ मधील ड्रेनेज लाईनची दुरुस्ती करणे.
३७	कोल्हापूर खुले जिल्हा कारागृह येथील १०० बंदी क्षमतेचे २ बॅरेक, स्वयंपाकगृह व स्नानगृहे व पूर्ण खुले कारागृहासाठी तारेचे कंपाऊंडचे कामाकरिता.
३८	सोलापूर जिल्हा कारागृह वर्ग-२ ला वर्ग-१ चा दर्जा देणे संदर्भात तटभिंतीचे बांधकाम करणे व नवीन बॅरेक बांधणे.
३९	सोलापूर जिल्हा कारागृह येथे विद्युत सुरक्षा परीक्षण अहवालानुसार अग्निप्रतिबंधक योजना व अग्निसूचक यंत्रणा बसविणे.
४०	सातारा जिल्हा कारागृह येथे अधिकारी / कर्मचारी यांचेसाठी २४ निवासस्थानांचे बांधकाम करणे.
४१	सातारा जिल्हा कारागृह येथे पश्चिम तटभिंतीच्या बाजूला वॉल कम्पाउंड करणे, तसेच गार्डरूम व ॲम्युनिशन रूमचे बांधकाम करणे.
४२	सातारा जिल्हा कारागृहाच्या सुरक्षिततेच्या दृष्टिकोनातून फ्लड लाईट बसविणे.
४३	सातारा जिल्हा कारागृहाच्या प्रवेशद्वारासमोर शेडचे बांधकाम करणे.
४४	विसापूर जिल्हा कारागृह येथे अधिकारी व कर्मचारी यांचेसाठी ३२ निवासस्थानांचे बांधकाम करणे.
४५	जळगाव जिल्हा कारागृह येथे सुरक्षेच्या दृष्टिकोनातून विविध कामे करणे.
४६	जळगाव जिल्हा कारागृह येथे नवीन गार्डरूम बांधणे.
४७	ठाणे मध्यवर्ती कारागृह येथील सुरक्षा रक्षकांच्या निवाऱ्यासाठी कायमस्वरूपी शेड बांधणे.
४८	नागपूर मध्यवर्ती कारागृह येथील तटभिंतीच्या आतील व बाहेरील बाजूने हायमास्ट दिवे बसविणे.
४९	नागपूर मध्यवर्ती कारागृह येथे सॅनिटरी नॅपकिन उद्योगाकरिता वर्कशॉप बांधणे.
५०	नागपूर मध्यवर्ती कारागृह येथील मोकळ्या जागेत वॉल कम्पाउंडचे बांधकाम करणे.
५१	नागपूर मध्यवर्ती कारागृह येथील मुख्य तटभिंतीचे बाहेरील डांबरी रस्त्यांचे बांधकाम करणे.
५२	नागपूर मध्यवर्ती कारागृह येथील अस्तित्वातील शासकीय निवासस्थानांची दुरुस्ती करणे.
५३	नागपूर मध्यवर्ती कारागृह येथे मुख्य तटभिंतीचे आतील भागात सिमेंटचे प्लास्टर करणे.
५४	नागपूर मध्यवर्ती कारागृह येथे फाशी यार्ड लगत नवीन वधस्तंभाचे बांधकाम करणे.
५५	गोंदिया जिल्हा येथे नवीन कारागृहाचे बांधकाम करणे.
५६	वर्धा जिल्हा कारागृहाची तटभिंतीची उंची ५ फुटाने वाढविणे.
५७	चंद्रपूर जिल्हा कारागृहाच्या मुख्य तटभिंतीचे बांधकाम करणे.
५८	यवतमाळ जिल्हा कारागृह येथे वॉच टॉवर बांधणे.
५९	यवतमाळ जिल्हा कारागृह येथे कारागृहाच्या मेनगेटसमोर लोखंडी गेट व फाटक बसविणे.
६०	यवतमाळ जिल्हा कारागृह येथे कारागृहाचे बाहेरील बाजूस वॉल कम्पाउंडचे बांधकाम करणे.

वार्षिक योजना सन २०२१-२२ करावयाची कामे
(४०५९ - सार्वजनिक बांधकामावरील भांडवली खर्च)-चालू

अ. क्र.	कामाचे नाव
६१	कारागृह उपमहानिरीक्षक, पूर्व विभाग, नागपूर यांचे कार्यालयाचे परिसरात संरक्षक भिंत बांधणे.
६२	वर्धा जिल्हा कारागृह येथे अधिकारी / कर्मचारी यांचेकरिता २४ शासकीय निवासस्थानांचे बांधकाम करणे.
६३	अकोला जिल्हा कारागृहाचे आतील रस्त्यांचे खडीकरण व डांबरीकरण करणे.
६४	अकोला जिल्हा कारागृहाचे बाहेरील रस्त्यांचे डांबरीकरण करणे.
६५	अकोला जिल्हा कारागृहाच्या परिसरात ओव्हरहेड टँकचे बांधकाम करणे.
६६	अकोला जिल्हा कारागृह येथे जनावरांच्या गोठ्याचे बांधकाम करणे.
६७	अकोला जिल्हा कारागृह येथे सिद्धदोष महिला बंधांसाठी नवीन कारागृह स्थापित करणे.
६८	अकोला जिल्हा कारागृह येथे अधिकारी व कर्मचारी यांचेसाठी ९८ निवासस्थाने बांधणे.
६९	बुलढाणा जिल्हा कारागृहाच्या सुरक्षिततेच्या दृष्टिकोनातून सर्च लाईट बसविणे.
७०	बुलढाणा जिल्हा कारागृह येथे बांधण्यात आलेल्या पाण्याच्या टाकीचे उर्वरित किरकोळ बांधकाम करणे.
७१	बुलढाणा जिल्हा कारागृह येथे नवीन पुरुष बंदी (३०) क्षमतेचे १ बॅरेक, नवीन महिला बॅरेक (३०) क्षमता, वॉच टॉवर व तटभित्त बांधणे.
७२	बुलढाणा जिल्हा कारागृह येथील अधिकारी / कर्मचारी यांची अस्तित्वातील शासकीय निवासस्थाने दुरुस्ती करणे.
७३	औरंगाबाद मध्यवर्ती कारागृह येथील मोकळ्या जागेभोवती वॉल कम्पाउंड करणे.
७४	औरंगाबाद मध्यवर्ती कारागृह येथील १६ सर्कल बॅरेक दुरुस्ती करणे.
७५	औरंगाबाद मध्यवर्ती कारागृह येथील महिला बॅरेक दुरुस्ती करणे.
७६	औरंगाबाद मध्यवर्ती कारागृह परिसरांतर्गत रात्रीची प्रकाश व्यवस्था करणे.
७७	औरंगाबाद मध्यवर्ती कारागृह येथील विविध विभागांतील विद्युत वायरिंग दुरुस्ती व नूतनीकरण करणे.
७८	औरंगाबाद मध्यवर्ती कारागृह येथील बंदी बॅरेकमधील जुन्या पंख्यांचे नूतनीकरण करणे.
७९	बीड जिल्हा कारागृह येथील संपूर्ण कारागृहातील मेन विद्युत पॅनेल विद्युत वायरिंग बदलणे.
८०	पैठण खुले जिल्हा कारागृह येथे अधीक्षक व तुरुंगाधिकारी कार्यालयाची दुरुस्ती करणे.
८१	परभणी जिल्हा कारागृह येथील कारागृहाच्या शेती क्षेत्राभोवती वॉल कम्पाउंड बांधणे.
८२	लातूर जिल्हा कारागृह येथील निवासी परिसरात कारागृहाच्या अंतर्गत व तटभित्तीच्या बाहेरील बाजूने पथदिव्यांची उभारणी करणे, तसेच वॉच टॉवरसाठी विद्युत केबलचा पुरवठा करणे व विद्युत संचाची उभारणी करणे.
८३	लातूर जिल्हा कारागृह वर्ग-१ येथे पेट्रोलिंगसाठी रस्ता तयार करणे.
८४	नांदेड जिल्हा कारागृहाच्या मुख्य तटभित्तीची उंची वाढविणे.
८५	उस्मानाबाद जिल्हा कारागृहाच्या शेती परिसरात संरक्षक भिंतीचे बांधकाम करणे.
८६	औरंगाबाद मध्यवर्ती कारागृहामधील १६ बॅरेक विभागातील २० शौचालय व महिला विभागातील ८ शौचालयांची दुरुस्ती करणे.
८७	औरंगाबाद मध्यवर्ती कारागृहामधील जुने निर्लेखित केलेल्या खड्ड्यामागचे शोड पाडून शोडच्या जागेवर नवीन दुमजली शोड बांधणे.
८८	औरंगाबाद मध्यवर्ती कारागृह येथे आर.सी.सी. गेटचे बांधकाम करणे.
८९	औरंगाबाद मध्यवर्ती कारागृह येथे पंप हाउसपासून संपवेलेपर्यंत पाईपलाईन टाकणे.
९०	भंडारा जिल्हा कारागृहाचे जागेवर सुरक्षा कुंपण घालणे.
९१	नाशिकरोड मध्यवर्ती कारागृह येथील खुले जिल्हा कारागृहाचे बांधकाम करणे.
९२	अकोला जिल्हा कारागृह येथे अधिकारी / कर्मचारी यांचेकरिता ९८ शासकीय निवासस्थानांचे बांधकाम करणे.
९३	अकोला जिल्हा कारागृह येथे मुख्य तटभित्त बांधणे.
९४	उस्मानाबाद जिल्हा कारागृहाच्या बाहेरील संपूर्ण भिंतीला बाहेरून (मुख्यतः) जाणे-येणेकरिता रस्त्याचे कामाकरिता.
९५	अमरावती मध्यवर्ती कारागृह मालकीच्या शेतजमिनीसह मोकळ्या जागेच्याभोवती वॉल कम्पाउंड बांधणे.
९६	चंद्रपूर जिल्हा कारागृहाकडील शेतीला वॉलफेन्सिंग करण्याकरिता.

वार्षिक योजना सन २०२१-२२ करावयाची कामे
(४०५९ - सार्वजनिक बांधकामावरील भांडवली खर्च)-चालू

- | अ. क्र. | कामाचे नाव |
|---------|---|
| १७ | चंद्रपूर जिल्हा कारागृहाकडील अधिकारी व कर्मचारी यांचेसाठी २८ शासकीय निवासस्थानांचे बांधकाम करणे. |
| १८ | सावंतवाडी जिल्हा कारागृहातील महिला व पुरुष बॅरेक, धान्य गोदाम, रेशन गोदाम, सांस्कृतिक हॉल, कार्यालयामधील आभासी छताची दुरुस्ती करणे. |
| १९ | सावंतवाडी जिल्हा कारागृहाच्या संरक्षक भिंतीला गिलावा करणे. |
| १०० | औरंगाबाद मध्यवर्ती कारागृहाचे परिसरातील मोकळ्या असलेल्या जागेवर ४०/२० चे सुसज्ज विक्री केंद्राचे बांधकाम करणे. |
| १०१ | चंद्रपूर जिल्हा कारागृहात पुरुष बंधांसाठी अतिरिक्त बॅरेक्स तळ मजला व पहिला मजला बांधकाम करणे. |
| १०२ | औरंगाबाद मध्यवर्ती कारागृह येथील अधिकारी व कर्मचारी यांचे निवासस्थानी २००० लीटर क्षमतेच्या पाण्याच्या टाक्या बसविणे. |
| १०३ | तळोजा मध्यवर्ती कारागृहाचे अधिकारी/कर्मचारी यांचे दुचाकी व चारचाकी निवारा शेडचे बांधकाम करणे. |
| १०४ | तळोजा मध्यवर्ती कारागृहात धोबी कामाचे शेडचे बांधकाम करणे. |
| १०५ | ठाणे मध्यवर्ती कारागृहातील परिसरातील शौचालयाचे दरवाजे लावणे. |
| १०६ | ठाणे मध्यवर्ती कारागृह परिसरातील डब्ल्यू.सी. फॅन बसविणे. |
| १०७ | ठाणे मध्यवर्ती कारागृह परिसरातील सिमेंट पत्र्याच्या छताची दुरुस्ती करणे. |
| १०८ | ठाणे मध्यवर्ती कारागृह परिसरातील निवासस्थानांचे दरवाजे व खिडक्यांची दुरुस्ती करणे. |
| १०९ | ठाणे मध्यवर्ती कारागृह येथे प्रवेश कक्ष विभागामध्ये शौचालय बांधणे. |
| ११० | ठाणे मध्यवर्ती कारागृहातील व्हिडीओ कॉन्फरन्सिंग रूमचे बांधकाम करणे. |
| १११ | कोल्हापूर मध्यवर्ती कारागृह येथील कर्मचाऱ्यांकरिता निवासस्थान, शौचालय व स्नानगृह बांधणे. |
| ११२ | कोल्हापूर मध्यवर्ती कारागृहाचे बाह्य भिंतीवर गुळगुळीत प्लास्टर करून त्यास पांढरा रंग देणे. |
| ११३ | कोल्हापूर मध्यवर्ती कारागृहात २३ बॅरेकची फरशी बसविणे व रंगकाम करणे. |
| ११४ | भायखळा जिल्हा कारागृहाचे परिसरातील कर्मचाऱ्यांचा रहिवास असणारी ' प्रगती ' इमारतीच्या संरचनात्मक दुरुस्तीचे काम करणे. |
| ११५ | मुंबई मध्यवर्ती कारागृहातील स्वयंपाकगृहाच्या आधुनिकीकरणाची कामे करणे. |
| ११६ | भायखळा जिल्हा कारागृहातील तटभिंतीला लागून असलेले खराब झालेले सेप्रेट बॅरेक पाडणे व नवीन बांधकाम करणे. |
| ११७ | ठाणे मध्यवर्ती कारागृह येथे नवीन बॅरेकचे बांधकाम करणे. |
| ११८ | नाशिकरोड मध्यवर्ती कारागृह येथील महिला यार्डभोवती कम्पाउंड वॉल बांधणे. |
| ११९ | मुंबई मध्यवर्ती कारागृहातील बॅरेक क्रमांक ६/१ ची दुरुस्ती करणे. |
| १२० | मुंबई मध्यवर्ती कारागृहातील बॅरेक क्रमांक ६/२ ची दुरुस्ती करणे. |
| १२१ | मुंबई मध्यवर्ती कारागृहातील बॅरेक क्रमांक ६/३ ची दुरुस्ती करणे. |
| १२२ | मुंबई मध्यवर्ती कारागृहातील बॅरेक क्रमांक ६/४ ची दुरुस्ती करणे. |
| १२३ | मुंबई मध्यवर्ती कारागृहातील बॅरेक क्रमांक ७/१ ची दुरुस्ती करणे. |
| १२४ | मुंबई मध्यवर्ती कारागृहातील बॅरेक क्रमांक ७/२ ची दुरुस्ती करणे. |
| १२५ | मुंबई मध्यवर्ती कारागृहातील बॅरेक क्रमांक ७/३ ची दुरुस्ती करणे. |
| १२६ | मुंबई मध्यवर्ती कारागृहातील बॅरेक क्रमांक ७/४ ची दुरुस्ती करणे. |
| १२७ | मुंबई मध्यवर्ती कारागृहातील बॅरेक क्रमांक २ ची दुरुस्ती करणे. |
| १२८ | भायखळा जिल्हा कारागृहातील बॅरेक क्रमांक १/२ चे रंगकाम, गिलावा व गळतीप्रतिबंधक उपाययोजना करणे. |
| १२९ | भायखळा जिल्हा कारागृहातील बॅरेक क्रमांक ३/४ चे रंगकाम, गिलावा व गळतीप्रतिबंधक उपाययोजना करणे. |
| १३० | नागपूर मध्यवर्ती कारागृह येथे सर्व बॅरेकचे नूतनीकरण करणे. |
| १३१ | येरवडा मध्यवर्ती कारागृह येथे बॅरेक क्रमांक ३९ चे नूतनीकरण करणे. |
| १३२ | नाशिकरोड मध्यवर्ती कारागृह येथे फाशी यार्डची दुरुस्ती करणे. |

वार्षिक योजना सन २०२१-२२ करावयाची कामे
(४०५९ - सार्वजनिक बांधकामावरील भांडवली खर्च)-चालू

अ. क्र.	कामाचे नाव
१३३	ठाणे मध्यवर्ती कारागृहातील निवासी / अनिवासी इमारतींच्या छतावर ऍसबेस्टॉस शिट्स ऐवजी प्रिकोटेट शीट्स बसविणे.
१३४	ठाणे मध्यवर्ती कारागृहामध्ये सर्व बॅरेकच्या खिडक्यांना लोखंडी जाळ्या बसविणे.
१३५	कल्याण जिल्हा कारागृहातील सर्कल क्रमांक ९ येथे खिडक्यांना लोखंडी जाळ्या बसविणे, रंगकाम, गिलावा व गळती प्रतिबंधक उपाययोजना करणे.
१३६	कल्याण जिल्हा कारागृहातील सर्कल क्रमांक ८ येथे खिडक्यांना लोखंडी जाळ्या बसविणे, रंगकाम, गिलावा व गळती प्रतिबंधक उपाययोजना करणेबाबत.
१३७	कल्याण जिल्हा कारागृहातील सर्कल क्रमांक ७ येथे खिडक्यांना लोखंडी जाळ्या बसविणे, रंगकाम, गिलावा व गळती प्रतिबंधक उपाययोजना करणे.
१३८	कल्याण जिल्हा कारागृहातील सर्कल क्रमांक ६ येथे खिडक्यांना लोखंडी जाळ्या बसविणे, रंगकाम, गिलावा व गळती प्रतिबंधक उपाययोजना करणे.
१३९	कल्याण जिल्हा कारागृहातील सर्कल क्रमांक ५ येथे खिडक्यांना लोखंडी जाळ्या बसविणे, रंगकाम, गिलावा व गळती प्रतिबंधक उपाययोजना करणे.
१४०	कल्याण जिल्हा कारागृहातील सर्कल क्रमांक ३ येथे खिडक्यांना लोखंडी जाळ्या बसविणे, रंगकाम, गिलावा व गळती प्रतिबंधक उपाययोजना करणे.
१४१	कल्याण जिल्हा कारागृहातील सर्कल क्रमांक २ येथे खिडक्यांना लोखंडी जाळ्या बसविणे रंगकाम, गिलावा व गळती प्रतिबंधक उपाययोजना करणे.
१४२	कल्याण जिल्हा कारागृहातील सर्कल क्रमांक १ ते ९ मधील व इतर दुरुस्ती करणे.
१४३	कल्याण जिल्हा कारागृह येथील १० स्टाफ क्वॉटर्स निवासी इमारत दुरुस्ती करणे.
१४४	मुंबई तुर्भे येथे नवीन कारागृहाचे बांधकाम करणे.
१४५	धुळे जिल्हा कारागृह येथे मुख्य प्रवेशद्वारा समोरील बाजूस वॉल कम्पाऊंड भिंत बांधणे.
१४६	कल्याण जिल्हा कारागृहात अतिरिक्त ४ बॅरेकचे बांधकाम करणे.
१४७	नागपूर मध्यवर्ती कारागृह येथे सुरक्षेच्या दृष्टिकोनातून वर्धा रोडचे समांतर तसेच उत्तर बाजूस तसेच पूर्वेस १० फुट उंचीची संरक्षक भिंत बांधणे.
१४८	तळोजा मध्यवर्ती कारागृहात उपाहारगृहाचे बांधकाम करणे.
१४९	तळोजा मध्यवर्ती कारागृहाच्या आतील विभागात रंगरंगोटी व किरकोळ दुरुस्ती करणे.
१५०	तळोजा मध्यवर्ती कारागृह येथे विशेष दुरुस्ती अंतर्गत सर्कल क्रमांक १, २, ३, ४ व ५ तसेच दवाखाना विभाग येथील टॉयलेट ब्लॉकची दुरुस्ती करणे.
१५१	विसापूर जिल्हा कारागृह येथे नावीन्यपूर्ण योजनेतून कारागृहांतर्गत २२०० मीटर रस्त्याचे डांबरीकरण करणे.
१५२	नाशिकरोड मध्यवर्ती कारागृह येथील परिसरात जलनिःसारण वाहिनीचे उर्वरित ३१५५ मीटर लांबीकरिता ३०० मि.मी. व्यासाचे व ४५० मि. मी. व्यासाचे एनपी-२ पाईप टाकणे.
१५३	नाशिकरोड मध्यवर्ती कारागृह येथील अंतर्गत डांबरी रस्त्याची सुधारणा करणे.
१५४	तळोजा मध्यवर्ती कारागृह येथे सर्व खिडक्यांना लोखंडी जाळ्या बसविणे.
१५५	कारागृह उपमहानिरीक्षक, पूर्व विभाग, नागपूर यांचे कार्यालयाभोवती वॉल कम्पाऊंड / संरक्षक भिंत बांधणे.
१५६	तळोजा मध्यवर्ती कारागृह येथे अधिकारी / कर्मचारी यांचेसाठी १८२ नवीन निवासस्थान बांधणे.
१५७	कारागृह उपमहानिरीक्षक, पूर्व विभाग, नागपूर यांचे कार्यालयाकरिता प्रशासकीय इमारत बांधणे.
१५८	औरंगाबाद मध्यवर्ती कारागृह येथील उत्तर बाजूच्या मुख्य तटभिंतीचे बांधकाम करणे.
१५९	अमरावती मध्यवर्ती कारागृह येथे कर्मचाऱ्यांसाठी ८९ नवीन शासकीय निवासस्थानांचे बांधकाम करणे.
१६०	अमरावती मध्यवर्ती कारागृह येथे कम्पाऊंड वॉलचे बांधकाम करणे.
१६१	नाशिकरोड मध्यवर्ती कारागृह येथील मुख्य संरक्षक तट भिंतीस गिलावा करणे.
१६२	लातूर जिल्हा कारागृह येथे महिला बॅरेकचे बांधकाम करणे.
१६३	कल्याण जिल्हा कारागृह येथे सर्कल क्रमांक ३ मध्ये नवीन जी-१ नवीन बॅरेक व ६० बंद्यांसाठी अतिसुरक्षा कक्ष बांधणे.
१६४	भंडारा जिल्हा कारागृह येथे टाईप-२ चे ३२ शासकीय निवासस्थानांचे बांधकाम करणे.
१६५	उस्मानाबाद जिल्हा कारागृह येथे ३६ शासकीय निवासस्थानांचे बांधकाम करणे.
१६६	मोर्शी खुले जिल्हा कारागृह येथे बॅरेक व इतर दुरुस्ती करणे.

वार्षिक योजना सन २०२१-२२ करावयाची कामे
(४०५९ - सार्वजनिक बांधकामावरील भांडवली खर्च)-चालू

अ. क्र.	कामाचे नाव
१६७	मुंबई मध्यवर्ती कारागृह येथे सर्कल / बॅरेक क्रमांक ७ बाहेरील परिसरातील शौचालयांची दुरुस्ती करणे.
१६८	भायखळा जिल्हा कारागृह येथे विद्युत डिपीचा भार वाढविणे.
१६९	नाशिकरोड मध्यवर्ती कारागृह येथे जुनी झालेली उपरीतार वाहिनी ऐवजी भूमिगत केबल व फिडर पिलरची उभारणी करणे.
१७०	नाशिकरोड मध्यवर्ती कारागृह येथे मेनगेट ते वर्कशॉप एरियापर्यंत पथदीप उभारणी करणे.
१७१	वर्धा जिल्हा कारागृह येथे जी+१ बॅरेकचे बांधकाम करणे.
१७२	नांदेड जिल्हा कारागृह येथे अधिकारी / कर्मचारी यांचेसाठी २८ शासकीय निवासस्थानांचे बांधकाम करणे.
१७३	नाशिकरोड मध्यवर्ती कारागृह येथे कर्मचाऱ्यांसाठी (बिल्डींग १ ते ४) ६४ निवासस्थानांचे बांधकाम करणे.
१७४	नाशिकरोड मध्यवर्ती कारागृह येथे कर्मचाऱ्यांसाठी (बिल्डींग ५ ते ८) ६४ निवासस्थानांचे बांधकाम करणे.
१७५	नाशिकरोड मध्यवर्ती कारागृह येथे अधिकारी कर्मचाऱ्यांकरिता २० निवासस्थानांचे बांधकाम करणे.
१७६	वाशिम जिल्हा कारागृह येथे अधिकारी / कर्मचारी यांचेकरिता शासकीय निवासस्थाने बांधणे.
१७७	नागपूर मध्यवर्ती कारागृह येथे १६२ नवीन शासकीय निवासस्थानांचे बांधकाम करणे.
१७८	नागपूर मध्यवर्ती कारागृह येथे अस्तित्वातील शासकीय निवासस्थानाची दुरुस्ती करणे.
१७९	बुलडाणा जिल्हा कारागृह येथे अधिकारी / कर्मचारी यांचेसाठी ३८ शासकीय निवासस्थाने बांधणे.
१८०	नाशिकरोड मध्यवर्ती कारागृह येथील सेप्रेट सेलच्या खोल्यांमध्ये सिंलिंग फॅन बसविणे.
१८१	नाशिकरोड मध्यवर्ती कारागृह येथे न्यायालयीन इमारतीचे बांधकाम करणे.
१८२	औरंगाबाद मध्यवर्ती कारागृह येथे नवीन स्वयंपाकगृह इमारतीचे बांधकाम करणे.
१८३	औरंगाबाद मध्यवर्ती कारागृह येथे नवीन तिसरे १६ बॅरेकचे बांधकाम करणे.
१८४	औरंगाबाद मध्यवर्ती कारागृह येथे टॉवर ते टॉवर व मुख्य तटभिंतीच्या चारही बाजूने सिमेंट रस्ते तयार करणे.
१८५	स्वतंत्रपूर खुली वसाहत आटपाडी येथील स्वतंत्रपूर खुली वसाहतीसाठी रस्ता करणे, मुख्य इमारतीस प्रवेशद्वाराचे बांधकाम करणे.
१८६	प्राचार्य, दौलतराव जाधव तुरुंगाधिकारी प्रशिक्षण महाविद्यालय, पुणे येथील नवीन अंतर्गत रस्त्याचे बांधकाम करणे.
१८७	नागपूर मध्यवर्ती कारागृह येथे पाणीपुरवठा व मल:निसरण व मागणीनुसार अतिरिक्त काम करणे.
१८८	विसापूर खुले कारागृह येथे अधिकारी / कर्मचारी यांचेकरिता ३२ शासकीय निवासस्थाने बांधणे.
१८९	परभणी जिल्हा कारागृह येथे अधिकारी / कर्मचारी यांचेकरिता ५३ शासकीय निवासस्थाने बांधणे.
१९०	औरंगाबाद मध्यवर्ती कारागृह येथे चारही बाजूने आर.सी.सी. तट भिंतीचे बांधकाम करणे.
१९१	सातारा जिल्हा कारागृहांमध्ये साठ पुरुष बंधांसाठी नवीन बॅरेक बांधणे.
१९२	कल्याण जिल्हा कारागृहातील सर्कल क्र. १ महिला कक्षात गळतीप्रतिबंधक उपाययोजना करणे.
१९३	कल्याण जिल्हा कारागृहातील सर्कल क्र. ४ महिला कक्षात गळतीप्रतिबंधक उपाययोजना करणे.
१९४	कल्याण जिल्हा कारागृहातील सर्कल क्र. ७ व बॅरेकचे रंगकाम करणे.
१९५	कल्याण जिल्हा कारागृहातील सर्कल क्र. ७ व बॅरेकचे आतून व बाहेरून प्लास्टर करणे.
१९६	कल्याण जिल्हा कारागृहातील सर्कल भोवताली असणाऱ्या सुरक्षा भिंतीची दुरुस्ती करणे.
१९७	कल्याण जिल्हा कारागृहातील सर्कल क्र. १ येथील शौचालयाची दुरुस्ती करणे.
१९८	कल्याण जिल्हा कारागृहातील शौचालयांची दुरुस्ती करणे.
१९९	अमरावती मध्यवर्ती कारागृहातील तट क्र. १ व २ जवळ टेहळणी मनोऱ्याचे बांधकाम करणे.
२००	कोल्हापूर मध्यवर्ती कारागृह येथील सर्कल क्र. ३ व ५ ची ड्रेनेज लाईनची दुरुस्ती करणे.
२०१	मुंबई मध्यवर्ती कारागृहातील सर्कल क्र. १ येथे अंतर्गत सुरक्षेकरिता जाळ्या बसविणे, पाण्याच्या पाईपला आच्छादन करणे.
२०२	मुंबई मध्यवर्ती कारागृहातील सर्कल क्र. १ येथे सुरक्षेकरिता भिंतीची उंची वाढविणे व नवीन गेट बसविणे.

एकूण १३ वा वित्त आयोगामध्ये प्रस्तावित केलेली कामे २०१३-१४ चा तपशील

अ. क्र.	कामाचे नाव
२०३	येरवडा मध्यवर्ती कारागृह आठ नवीन बॅरेक बांधणे.
२०४	मुंबई मध्यवर्ती कारागृह येथे बॅरेक्समध्ये फरशी बसविणे.
२०५	औरंगाबाद मध्यवर्ती कारागृह येथे बॅरेक्समध्ये फरशी बसविणे.
२०६	औरंगाबाद मध्यवर्ती कारागृह येथे १६ बॅरेक्सचे बांधकाम करणे.
२०७	पैठण खुले जिल्हा कारागृह येथे पाण्याची टाकी व स्नान ओट्यांचे बांधकाम करणे.
२०८	अकोला जिल्हा कारागृह येथे बॅरेक्समध्ये फरशी बसविणे.
२०९	चंद्रपूर जिल्हा कारागृह येथे ४ वॉच टॉवरचे बांधकाम करणे.
२०९	यवतमाळ जिल्हा कारागृह येथे नवीन महिला बॅरेकचे बांधकाम करणे.
२११	वर्धा जिल्हा कारागृह येथे ५ नवीन वॉच टॉवरचे बांधकाम करणे.
२१२	परभणी जिल्हा कारागृह येथे महिलांसाठी नवीन बॅरेकचे बांधकाम करणे.
२१३	नांदेड जिल्हा कारागृह येथे २ नवीन वॉच टॉवरचे बांधकाम करणे.
२१४	सातारा जिल्हा कारागृह येथे पुरुषांसाठी २ नवीन बॅरेकचे बांधकाम करणे.
२१५	सातारा जिल्हा कारागृह येथे महिलांसाठी २ नवीन बॅरेकचे बांधकाम करणे.
२१६	स्वतंत्रपूर खुली वसाहत आटपाडी येथे २८ खोल्यांचे बांधकाम करणे.
२१७	कोल्हापूर जिल्हा कारागृह येथे बॅरेक्समध्ये फरशी बसविणे.
२१८	अकोला जिल्हा कारागृह येथे नवीन वॉच टॉवर बांधणे.
२१९	अकोला जिल्हा कारागृह येथे बॅरेक्समध्ये फरशी बसविणे.
२२०	अकोला जिल्हा कारागृह येथे अस्तित्वात असलेली बॅरेक्सची व इमारतीची गळती प्रतिबंधक उपाययोजना करणे.
२२१	भंडारा जिल्हा कारागृह येथे बंद्यांना कपडे धुण्यासाठी ओटा बांधणे.
२२२	भंडारा जिल्हा कारागृह येथे बॅरेक्समध्ये फरशी बसविणे.
२२३	भंडारा जिल्हा कारागृह येथे बॅरेक्सच्या छतावरील पत्र्याची दुरुस्ती करणे.
२२४	चंद्रपूर जिल्हा कारागृह येथे अस्तित्वातील पाणीपुरवठ्यात सुधारणा करणे.
२२५	चंद्रपूर जिल्हा कारागृह येथे पाण्याची टाकी व स्नानगृहासाठी ओटे बांधणे.
२२६	चंद्रपूर जिल्हा कारागृह येथे अस्तित्वातील ड्रेनेज लाईनमध्ये सुधारणा करणे.
२२७	चंद्रपूर जिल्हा कारागृह येथे बॅरेक्समध्ये फरशी बसविणे.
२२८	यवतमाळ जिल्हा कारागृह येथे बॅरेक्समध्ये फरशी बसविणे.
२२९	वर्धा जिल्हा कारागृह येथे पाण्याची टाकी व स्नानगृहासाठी ओटे बांधणे.
२३०	वर्धा जिल्हा कारागृह येथे बॅरेक्समध्ये फरशी बसविणे.
२३१	वर्धा जिल्हा कारागृह येथे अस्तित्वातील बॅरेक्सची गळती प्रतिबंधक उपाययोजना करणे.
२३२	किशोर सुधारालय, नाशिक येथे २ नवीन वॉच टॉवर बांधणे.
२३३	अलिबाग जिल्हा कारागृह येथे अस्तित्वातील पाणीपुरवठ्यात व ड्रेनेज लाईनमध्ये सुधारणा करणे.
२३४	अलिबाग जिल्हा कारागृह येथे बॅरेक्समध्ये फरशी बसविणे.
२३५	परभणी जिल्हा कारागृह येथे महिला बंद्यांसाठी नवीन बॅरेक बांधणे.
२३६	उस्मानाबाद जिल्हा कारागृह येथे बॅरेक्समध्ये फरशी बसविणे.
२३७	उस्मानाबाद जिल्हा कारागृह अस्तित्वातील बॅरेक्सची गळती प्रतिबंधक उपाययोजना करणे.
२३८	बीड जिल्हा कारागृह येथे नवीन वॉच टॉवर बांधणे.
२३९	बीड जिल्हा कारागृह येथे अस्तित्वातील बॅरेकची गळती प्रतिबंधक उपाययोजना करणे.
२४०	नांदेड जिल्हा कारागृह येथे बॅरेक्समध्ये फरशी बसविणे.
२४१	नांदेड जिल्हा कारागृह अस्तित्वातील बॅरेक्सची गळती प्रतिबंधक उपाययोजना करणे.

एकूण १३ वा वित्त आयोगामध्ये प्रस्तावित केलेली कामे २०१३-१४ चा तपशील

अ. क्र.	कामाचे नाव
२४२	विजापूर जिल्हा कारागृह येथे पाण्याची टाकी व स्नानगृहासाठी ओटे बांधणे.
२४३	विजापूर जिल्हा कारागृह येथे दोन नवीन बॅरेक बांधणे.
२४४	सोलापूर जिल्हा कारागृह येथे एक नवीन वॉच टॉवर बांधणे.
२४५	सोलापूर जिल्हा कारागृह येथे बॅरेक्समध्ये फरशी बसविणे.
२४६	सातारा जिल्हा कारागृह येथे पाण्याची टाकी व स्नानगृहासाठी ओटे बांधणे.
२४७	सातारा जिल्हा कारागृह येथे बॅरेक्समध्ये फरशी बसविणे.
२४८	सातारा जिल्हा कारागृह येथे पुरुष बंद्यांसाठी दोन नवीन बॅरेक्स बांधणे.
२४९	अहमदनगर जिल्हा कारागृह येथे पाण्याची टाकी व स्नानगृहासाठी ओटे बांधणे.
२५०	अहमदनगर जिल्हा कारागृह येथे नवीन वॉच टॉवर बांधणे.
२५१	अहमदनगर जिल्हा कारागृह येथे बॅरेक्समध्ये फरशी बसविणे.
२५२	अहमदनगर जिल्हा कारागृह येथे अस्तित्वातील महिला बंद्यांच्या बॅरेक्सची दुरुस्ती करणे.
२५३	स्वतंत्रपूर खुली वसाहत आटपाडी येथे बंद्यांसाठी २८ खोल्या बांधणे.
२५४	कोल्हापूर जिल्हा कारागृह येथे पाण्याची टाकी व स्नानगृहासाठी ओटे बांधणे.
२५५	कोल्हापूर जिल्हा कारागृह येथे अस्तित्वातील ड्रेनेज लाईनमध्ये सुधारणा करणे.
२५६	उस्मानाबाद जिल्हा कारागृह येथे नवीन वॉच टॉवर बांधणे.

एकूण १३ वा वित्त आयोगामध्ये प्रस्तावित केलेली कामे २०१४-१५ चा तपशील

अ. क्र.	कामाचे नाव
२५७	येरवडा मध्यवर्ती कारागृह येथे आठ नवीन बॅरेक बांधणे.
२५८	मुंबई मध्यवर्ती कारागृह येथे बॅरेक्समध्ये फरशी बसविणे.
२५९	औरंगाबाद मध्यवर्ती कारागृह येथे बॅरेक्समध्ये फरशी बसविणे.
२६०	अकोला जिल्हा कारागृह येथे बॅरेक्समध्ये फरशी बसविणे.
२६१	चंद्रपूर जिल्हा कारागृह येथे ४ नवीन वॉच टॉवर बांधणे.
२६२	यवतमाळ जिल्हा कारागृह येथे महिला बंद्यांसाठी नवीन बॅरेक्स बांधणे.
२६३	वर्धा जिल्हा कारागृह येथे ५ नवीन वॉच टॉवर बांधणे.
२६४	परभणी जिल्हा कारागृह येथे महिला बंद्यांसाठी नवीन बॅरेक्स बांधणे.
२६५	नांदेड जिल्हा कारागृह येथे २ नवीन वॉच टॉवर बांधणे.
२६६	सातारा जिल्हा कारागृह येथे २ नवीन पुरुष बंद्यांसाठी बॅरेक्स बांधणे.
२६७	आटपाडी, स्वतंत्रपूर खुली वसाहत येथे बंद्यांसाठी २८ खोल्या बांधणे.

महिलांचे सक्षमीकरण

१. कैद्यांना तुरुंगात ठेवण्यामागे हेतू त्यांच्यात सुधारणा व्हावी व त्यांचे पुनर्वसन होण्याच्या दृष्टीने त्यांना योग्य ते धंदे शिक्षण द्यावे हा आहे. त्यांना सुशिक्षित करणे व स्वतः कमवून उपजीविका करणे सुलभ होईल अशी मदत देणे हे कैद्यांनी सुटकेनंतर प्रामाणिक जीवन जगणे याकरिता आवश्यक आहे. हा विचार पुढे ठेवून निरनिराळ्या उद्योग शाखा कारागृह विभागात चालू केल्या आहेत. सदरहू संधीचा लाभ बंदी घेत असतात. त्यास स्त्री कैदी अपवाद नाही व सध्या येरवडा मध्यवर्ती कारागृह येथे असलेल्या महिला कारागृहात खालील उद्योग शाखेत महिला बंदी शिक्षणाचा लाभ घेत आहेत.

(१) शिवणकाम, (२) विणकाम, (३) नाडीकाम, (४) मेणबत्ती करणे, (५) जॉब वर्क

२. महिला बंधांसाठी शासन आदेश, गृह विभाग क्रमांक ओएनपी-२००३/प्र.क्र. १९४/१०५०/पीआरएस-२, दिनांक १ ऑक्टोबर २००३ नुसार भायखळा जिल्हा कारागृहातील महिला विभागाचे “मुंबई जिल्हा महिला कारागृह” अशी अधिसूचना जारी करून स्वतंत्र महिला कारागृह दिनांक २ ऑक्टोबर २००३ पासून सुरू करण्यात आलेले आहे.

३. कारागृहातील महिला बंधांना त्यांच्या अंगी असलेल्या कलागुणांप्रमाणे शिवणकाम, विणकाम, भरतकाम इत्यादींचे प्रशिक्षण कारागृह विभाग तसेच इतर संस्थांमार्फत देण्यात येते. यामध्ये प्रामुख्याने येरवडा मध्यवर्ती कारागृह येथे साईलीला ट्रस्ट, पुणे, नाशिक रोड मध्यवर्ती कारागृह येथे वेदान्त फाउंडेशन, नाशिक, अमरावती मध्यवर्ती कारागृह येथे व-हाड संस्था, अमरावती यांचेमार्फत प्रशिक्षण देण्यात येत आहे. त्यापैकी येरवडा महिला कारागृहातील महिला बंधांसाठी साईलीला ट्रस्ट, पुणे या संस्थेमार्फत ३ महिन्यांच्या प्रशिक्षण कालावधीत महिला बंधांना ५०० रुपये छात्रवृत्ती देण्यात येते.

महाराष्ट्र कारागृह उद्योगातून महिला बंधांना शिवणकाम, विणकाम, जरीकाम, राख्या बनविणे इत्यादी प्रकारचे काम देण्यात येऊन त्यामधून रोजगार उपलब्ध करून देण्यात येतो.

याव्यतिरिक्त जॉबवर्कद्वारे येरवडा महिला कारागृहातील महिला बंधांना मे. माधवदास हरिदास सुगंधी, पुणे यांचेमार्फत अगरबत्ती तयार करण्याचे काम, नाशिक रोड मध्यवर्ती कारागृहातील महिला बंधांना जॉबवर्कद्वारे भारत मिलिंग कंपनी, नाशिक यांचेमार्फत गॅस सिलेंडरचे प्लॅस्टिक सिलिंग पट्टी बनविण्याचे काम, तसेच मुंबई महिला जिल्हा कारागृह येथील महिला बंधांना फ्रीडम फाउंडेशन, मुंबई यांचेमार्फत क्राफ्ट बनविण्याचे काम देण्यात येऊन त्यामधून सदर महिला बंधांना रोजगार उपलब्ध करून दिला जात आहे.

विवरणपत्र 'अ' STATEMENT 'A'
एकूण अर्थसंकल्पाचा कार्यक्रमनिहाय तपशील
Programme-wise Details of Total Budget Estimates

(रुपये हजारोंत/ Rs. in thousands)

अनु- क्रमांक Sr. No.	तपशील 2	प्रत्यक्ष रक्कम २०१९-२०२० Actuals 2019-2020	अर्थसंकल्प २०२०-२०२१ Budget Estimates 2020-2021	सुधारलेले अंदाज २०२०-२०२१ Revised Estimates 2020-2021	अर्थसंकल्प २०२१-२०२२ Budget Estimates 2021-2022	Programme
1	2	3	4	5	6	2
1	००१ संचालन व प्रशासन-					001 Direction and Administration—
	दत्तमत ..	121927	184954	162359	196626	Voted
	भारित ..	—	—	—	—	Charged
	एकूण ..	121927	184954	162359	196626	Total
2	१०१ तुरुंग					101 Jail
	दत्तमत ..	3307713	3895255	3704651	4212721	N. I.
	भारित ..	—	—	—	—	Voted
	एकूण ..	3307713	3895255	3704651	4212721	Charged
3	१०२ तुरुंगनिर्मित वस्तू-					Total
	दत्तमत ..	86002	110000	54951	150000	102 Jail Manufactures—
	भारित ..	—	—	—	—	Voted
	एकूण ..	86002	110000	54951	150000	Charged
4	८०० इतर शीर्ष-					Total
	दत्तमत ..	—	—	—	—	800 Other Expenditure—
	भारित ..	—	—	—	—	Voted
	एकूण ..	3515642	4190209	3921961	4559347	Charged
						Total

विवरणपत्र 'ब' STATEMENT 'B'
एकूण अर्थसंकल्पाचा प्रधान शीर्ष-नि-कार्यक्रमनिहाय तपशील
Major Head-cum-Programmewise Details of Budget Estimates

(रुपये हजारांत / Rs. in thousands)

अनु- क्रमांक Sr. No.	तपशील	प्रत्यक्ष रकमा २०१९-२०२० Actuals 2019-2020	अर्थसंकल्प २०२०-२०२१ Budget Estimates 2020-2021	सुधारलेले अंदाज २०२०-२०२१ Revised Estimates 2020-2021	अर्थसंकल्प २०२१-२०२२ Budget Estimates 2021-2022	Programme
1	2	3	4	5	6	2
1	२०५६ तुरुंगा-					2056, Jails—
	भारित ..	—	—	—	—	Charged
	००१ संचालन व प्रशासन ..	121927	184954	162359	196626	001 Direction and Administration.
	दत्तमत ..					
2	१०१ तुरुंगा- दत्तमत ..	3307713	3895255	3704651	4212721	N. I. 101 Jail
	भारित ..	—	—	—	—	Charged
3	१०२ तुरुंगानिर्मित वस्तू ..	86002	110000	54951	150000	102 Jail Manufactures
4	दत्तमत वजा-वसुली ..	1859	—	—	—	Deduct Recoveries
	एकूण वसुली ..	—	—	—	—	Total Recoveries
	एकूण ..	3513783	4190209	3921961	4559347	Charged } Total Voted }
	एकूण ..२०५६ तुरुंगा-	3513783	4190209	3921961	4559347	

कार्यक्रम १

संचालन व प्रशासन

प्रस्तावनात्मक टिप्पणी

अपर पोलीस महासंचालक व कारागृह महानिरीक्षक, महाराष्ट्र राज्य, पुणे हे खातेप्रमुख असून ते तुरुंग खात्याचे नियंत्रण अधिकारी म्हणून काम पाहतात. त्यांचे अधिकारक्षेत्रात राज्यातील सर्व तुरुंग येतात. त्यांना त्यांचे कार्यालयातील उपमहानिरीक्षक (मुख्यालय), संशोधन अधिकारी, अधीक्षक, तुरुंग उद्योग व अधीक्षक, वस्त्रनिर्माण उद्योग, तंत्र अधिकारी (कारागृह शेती), उपअभियंता हे निरनिराळ्या कामात मदत करतात. याशिवाय लेखाधिकारी, विधी अधिकारी, सांख्यिकी अधिकारी व इतर कर्मचारीवर्गसुद्धा या कामाकरिता नेमलेला आहे.

प्रशासनाच्या सोयीनुसार राज्यातील तुरुंग खात्याची खालील विभागांत विभागणी करण्यात आली आहे :-

प्रादेशिक विभाग	अंतर्भूत जिल्हे
(१) पश्चिम विभाग	.. पुणे, सातारा, सांगली, कोल्हापूर, अहमदनगर, सोलापूर.
(२) मध्य विभाग	.. औरंगाबाद, नाशिक, नांदेड, परभणी, बीड, उस्मानाबाद, जालना, लातूर, धुळे, जळगाव, हिंगोली, नंदुरबार.
(३) पूर्व विभाग	.. नागपूर, भंडारा, चंद्रपूर, वर्धा, अमरावती, अकोला, यवतमाळ, बुलढाणा, गडचिरोली, गोंदिया, वाशिम.
(४) दक्षिण विभाग	.. मुंबई, ठाणे, रायगड, सिंधुदुर्ग, रत्नागिरी, नवी मुंबई, पालघर.

या विभागाचे प्रमुखपदी कारागृह उपमहानिरीक्षकांची नेमणूक झालेली असून, त्यांना प्रादेशिक खातेप्रमुख म्हणून संबोधित करण्यात आले आहे. त्यांना कारागृह महानिरीक्षक यांनी दिलेली कार्ये व प्रशासकीय अधिकारांपैकी काही अधिकार सन १८९४ च्या तुरुंग कायदा, कलम ५ (२) प्रमाणे प्रदान करण्यात आलेले आहेत. त्या अनुषंगाने ते त्यांच्या अखत्यारीतील तुरुंगाचे निरीक्षण व पर्यवेक्षण करणे, प्रशासन चालविणे व नियंत्रण ठेवणे ही कामे पार पाडतात. त्यांना त्यांच्या अखत्यारीतील दुय्यम कारागृहांचेही निरीक्षण करावे लागते.

(दोन) वित्तीय आवश्यकता
(II) Financial Requirements

तक्ता १
TABLE I

(रुपये हजारों/Rs. in thousands)

अनु- क्रमांक Sr. No.	तपशील 2	प्रत्यक्ष रकमा २०१९-२०२० Actuals 2019-2020	अर्थसंकल्प २०२०-२०२१ Budget Estimates 2020-2021	सुधारलेले अंदाज २०२०-२०२१ Revised Estimates 2020-2021	अर्थसंकल्प २०२१-२०२२ Budget Estimates 2021-2022	Programme
1	2	3	4	5	6	2
अ. कार्याचे वर्गीकरण— ००१ संचालन आणि प्रशासन— (२०५६००२६)						
(००) (०१) कारागृह { भारत .. निरीक्षणालय { दत्तमत .. [अनिवार्य]		—	—	—	—	
एकूण 'अ' { भारत .. दत्तमत ..		121927	184954	162359	196626	
		—	—	—	—	
		121927	184954	162359	196626	
ब. उद्दिष्टनिहाय वर्गीकरण						
(००) (०१) कारागृह निरीक्षणालय—						
०१ वेतन ..		114978	163043	133043	174456	
०३ अतिकालिक भत्ता ..		—	—	—	—	
०५ बक्षिसे ..		60	100	50	100	
०६ दूरध्वनी, वीज व पाणी ..		1393	3605	1803	3605	
शुल्क ..		—	—	—	—	
११ देशांतर्गत प्रवास खर्च ..		862	1200	600	1000	
१२ विदेश प्रवास खर्च ..		0	346	173	346	
१३ कार्यालयीन खर्च ..		2516	4340	4340	5000	
२४ पेट्रोल, तेल व वांगण ..		1020	2500	1250	2500	
१४ भाडेपट्टी व कर ..		0	5000	2500	2000	
२६ जाहिरात व प्रसिद्धी ..		46	100	25	100	
२७ लहान बांधकामे ..		149	295	74	295	
२८ व्यावसायिक सेवा ..		111	500	250	500	
२१ पुरवठा व सामग्री ..		—	—	—	—	

A. Activity Classification—
001 Direction and
Administration—(20560026)

(00) (01) Inspectorate } Charge
of Prisons } Voted
[Committed]

Total 'A' Charge }
Voted

A. Objectwise Classification—
(00) (01) Inspector of Prison-

01 Salaries
03 Overtime Allowance
05 Rewards
06 Telephone, Electricity,
Water Charges.
11 Domestic Travel Expenses
12 Foreign Travel Expenses
13 Office Expenses
24 P. O. L.
14 Rent, Rates and Taxes
26 Advertising and Publicity
27 Minor Works
28 Professional Services
21 Supplies and Materials

१७ संगणकावरील खर्च	232	723	181	723	17 Computer Expenses\
१८ सुट्टीच्या दिवसाची भरपाई	—	1	1	—	18 Off Day Compensation
३१ सहायक अनुदाने	160	200	200	200	31 Grant-in-aid
४१ गुप्तसेवा	400	500	1000	800	41 Secret Service Expenditure
५१ मोटार वाहने	—	01	01	01	51 Motor Vehicles
५० इतर खर्च	—	2500	16968	5000	50 Other charges
एकूण 'ब' स्थूल	121927	184954	162359	196626	Total 'B'
					Voted Charged
एकूण 'ब' निव्वळ	—	—	—	—	'B' Net
एकूण 'क' स्थूल	121927	184954	162359	196626	Total 'C' Gross
					Voted Charged
मागणी क्र. प्रधान शीर्ष दत्तमत	—	—	—	—	C. Source of Finance—
					Demand Major Head Voted No.
					B-5 2056 Charged
					Total 'C' Gross Voted Charged
वजा वसुली	—	—	—	—	Deduct—Recoveries
एकूण 'क' निव्वळ	121927	184954	162359	196626	Total 'C' Net Voted Charged

क. वित्त व्यवस्थेची साधने--

बी-५ २०५६

(३) कार्यक्रमाच्या कार्यभाराचा सारांश व वित्तीय आवश्यकतांचे स्पष्टीकरण

अपर पोलीस महासंचालक व कारागृह महानिरीक्षक व विभागीय कारागृह उपमहानिरीक्षक यांनी केलेल्या निरीक्षण अहवालाबाबतचा तपशील

तक्ता २ TABLE II

निरीक्षण अधिकारी Inspecting Officer	प्रमाणकाप्रमाणे वर्षभरात करावयाच्या निरीक्षणांची संख्या		केलेल्या निरीक्षणांची संख्या No. of Inspections carried out			
	No. of Inspections required to be carried out annually as per norms		2018-2019		2019-2020	
	कारागृह Prison	दु. कारागृह Sub-Jail	कारागृह Prison	दु. कारागृह Sub-Jail	कारागृह Prison	दु. कारागृह Sub-Jail
	1	2	3	4	5	6
1. अपर पोलीस महासंचालक व कारागृह महानिरीक्षक Additional D.G. and Inspector General of Prison	8	---	8	---	1	---
2. कारागृह उपमहानिरीक्षक .. नागपूर (पूर्व विभाग) D. I. G. Prisons Nagpur (Eastern Region)	18	31	8	0	0	0
3. कारागृह उपमहानिरीक्षक .. पुणे (पश्चिम विभाग) D. I. G. Prisons Pune (Western Region)	10	56	4	0	0	0
4. कारागृह उपमहानिरीक्षक .. औरंगाबाद (मध्य विभाग) D. I. G. Prisons Aurangabad (Central Region)	10	55	13	0	0	0
5. कारागृह उपमहानिरीक्षक .. मुंबई (दक्षिण विभाग) D. I. G. Prisons Mumbai (South Region)	8	31	9	0	5	0

(अ) महाराष्ट्र राज्य कारागृह कर्मचारी कुटुंब कल्याण निधी

या निधीचा उद्देश कर्मचारी आणि त्यांचे कुटुंबीयांना निकडीच्या आणि आकस्मिकपणे उद्भवणाऱ्या अडचणीचेवेळी पैशाच्या अगार वस्तूच्या स्वरूपात मदत करण्याचा आहे.

हा निधी सन १९५५ साली कर्मचाऱ्यांकडून वर्गाणी घेऊन प्रथम उभारण्यात आला. सन १९७४-७५ पासून या निधीला शासनाकडून अंशदान देण्यात येत आहे. सन २००९-२०१० पासून रुपये २५ हजार अंशदान मंजूर करण्यात आले आहे.

बक्षिसे व शिष्यवृत्ती

कर्मचारी कुटुंब कल्याण निधीमधून कर्मचाऱ्यांच्या मुलांना शैक्षणिक कारणास्तव बक्षिसे व शिष्यवृत्ती दिल्या जातात. त्यासाठी खालीलप्रमाणे सुधारित निकष ठरविण्यात आलेले आहेत.

एस.एस.सी./बारावी व त्यापुढील शिक्षणासाठी

- (१) कला / वाणिज्य विभाग, प्रथम श्रेणी ६० टक्के व पुढे रुपये २,०००.
विषयात प्रावीण्य मिळाले असल्यास, ७५ टक्के व पुढे रुपये १,०००.
- (२) विज्ञान विभाग, प्रथम श्रेणी ७० टक्के व पुढे रुपये २,०००.
एका विषयात प्रावीण्य, पण ८० टक्क्यांपेक्षा जास्त गुण आवश्यक रुपये १,०००.
- (३) सर्व शैक्षणिक तांत्रिक शाखा, प्रथम श्रेणी ६० टक्के व पुढे रुपये २,०००.
प्रावीण्य असल्यास, वेगळे बक्षिस नाही.

कुटुंब कल्याण निधी

तक्ता ३ TABLE III

सन	आरंभीची शिल्लक	जमा *	एकूण	खर्च	शिल्लक
Year	Opening Balance	Receipt	Total	Expenditure	Balance
शासनाचे अनुदान व कर्मचाऱ्यांकडून आलेली वर्गणी	रु.	रु.	रु.	रु.	रु.
	Rs.	Rs.	Rs.	Rs.	Rs.
2019-2020	4891640	10466128	15357768	2734212	12623556
2020-2021	12623556	8091493	20715049	4253686	16461363
2021-2022 (अंदाजे)	16461363	3607820	20069183	2248000	17821183

* जमा सन २०१५-२०१६ मध्ये जमा रकमेपैकी पीएलए मध्ये असलेली रक्कम ३७,२०८ व अनुदान रुपये २५,००० व एफडी १२,००,००० बँकेत असलेल्या रकमा समाविष्ट आहेत.

सन २०१८-२०१९ चे आकडे अंदाजित आहेत.

तक्ता ३-चालू TABLE III-contd.

	2019-2020	2020-2021	2021-2022 (अंदाजे) (Estimated)		
(अ) पुस्तकांचे संच				(a) Set of Books—	
(१) विकत घेतलेले संच	...	—	—	(1) No. of sets purchased (Books)	
(२) लाभ घेणारी मुले	...	—	—	(2) No. of students covered	
(३) खर्च	...	—	—	(3) Expenditure incurred	
(ब) अपघातप्रसंगी मदत	...	—	—	(b) Relief in accidents—	
(१) मदतीसाठी पात्र असलेली संख्या...	...	—	—	(1) No. of persons involved for help.	
(२) मागणी केलेल्या कर्मचाऱ्यांची संख्या	...	—	—	(2) No. of persons approached for help.	
(३) मदत दिलेल्यांची संख्या	...	—	—	(3) No. of persons given help	
(४) झालेला खर्च	...	—	—	(4) Expenditure incurred	
(क) (कालपूर्व) आकस्मिक निधन झालेल्यांची संख्या	5	3	6	(c) No. of sudden death / premature death—	
(१) मदतीसाठी आलेले अर्ज	...	4	—	(1) No. of families approached for help.	
(२) मदत दिलेल्यांची संख्या	...	4	3	(2) No. of families given help	
(३) झालेला खर्च	...	25000	15000	20000	(3) Expenditure incurred
(ड) वैद्यकीय मदत	...	—	—	(d) Medical Relief—	
(१) मदत मागणाऱ्या व्यक्तींची संख्या...	...	26	200	05	(1) No. of persons approached for help.
(२) कर्ज दिलेल्यांची संख्या	...	26	19	35	(2) No. of persons granted loan
(३) खर्च	...	2295000	3050000	3750000	(3) Expenditure incurred
(४) कर्ज थकबाकी	...	—	—	—	(4) Amount of loan overdue of recovery.
(५) वसूल केलेल्या कर्जाची रक्कम	...	1815000	1225000	2150000	(5) Amount of loan recovered
(६) कर्जाची रक्कम येणे बाकी	...	480000	1825000	1600000	(6) Amount of loan outstanding
(इ) विद्यार्थ्यांना बक्षिसे व शिष्यवृत्त्या...	666000	811000	8690000	(e) Awards—	

कारागृह कर्मचारी भवन

“ कारागृह कर्मचारी भवन ” हे तुरुंग अधिकारी प्रशिक्षण महाविद्यालय, येरवडा, पुणे-६ येथे बांधण्यात आले आहे. यावर रुपये ५०.०० लाख इतका खर्च झालेला आहे. त्याचबरोबर कारागृह कर्मचारी भवनाशेजारीच मंगल कार्यालयाची वास्तू १२० फूट × ६० फूट बांधण्यात आली आहे. तसेच अद्ययावत सुखसोयींनी परिपूर्ण असलेले स्वयंपाकगृह बांधण्यात आले आहे. कारागृह कर्मचाऱ्यांच्या मुलामुलीची लग्ने, मुंज व स्वागत समारंभ व इतर धार्मिक कार्यक्रम करण्यासाठी यांचा वापर होत आहे. तसेच खाजगी व्यक्तींना सदर कार्यालय भाड्याने उपलब्ध करून देण्यात येते. त्यामुळे कारागृह विभागाच्या उत्पन्नात वाढ झाली आहे व त्यातूनच सदर इमारतीच्या देखभालीचा खर्च केला जातो. त्यामुळे शहरी वातावरणात कर्मचाऱ्यांना आधुनिक सुखसोयींनी कमी खर्चात सेवा उपलब्ध झालेली आहे.

महाराष्ट्रातील निरनिराळ्या कारागृहांच्या वरिष्ठ अधिकाऱ्यांना कारागृह महानिरीक्षणालय, पुणे किंवा कारागृह उपमहानिरीक्षक कार्यालय, पुणे-६ येथे किंवा येरवडा कारागृह येथे शासकीय कामासाठी यावे लागते व अशा वेळी शासकीय विश्रामगृहात सोय करणे सुरक्षिततेच्या दृष्टीने गैरसोयीचे होते. यास्तव अतिवरिष्ठ अधिकाऱ्यांच्या निवासाकरिता २ विश्रामकक्ष व इतर कर्मचाऱ्यांकरिता ४ विश्रामकक्ष बांधण्यात आले आहेत.

अशा प्रकारे कारागृह कर्मचाऱ्यांच्या सर्वांगीण विकासाकरिता या वास्तूचा उपयोग होत आहे.

(ब) क्रीडा निधी

तुरुंग खात्यातील कर्मचारी व त्यांच्या कुटुंबीयांसाठी लागणाऱ्या खेळांची निरनिराळी साधने व कार्यक्रम यावरील खर्चाची तरतूद करण्यासाठी हा निधी सन १९५९ साली कर्मचाऱ्यांच्या वर्गणीच्या पैशातून प्रथम उभारण्यात आला. सन १९७४-७५ या वर्षापासून शासनाकडून या निधीस दरवर्षी २०१५-२०१६ करिता रुपये ५,००० चे अंशदान देण्यात येत आहे. या निधीचा तपशील पुढीलप्रमाणे आहे :-

तक्ता ४ TABLE IV

वर्ष	आरंभीची शिल्लक	जमा	एकूण	खर्च	शिल्लक	
Year	Opening Balance	Receipt	Total	Expenditure	Balance	
	रुपये	रुपये	रुपये	रुपये	रुपये	
	Rs.	Rs.	Rs.	Rs.	Rs.	
शासनाचे अनुदान व कर्मचाऱ्यांकडून आलेली वर्गणी	2019-2020	1689935	1147730	2837665	1691060	1146605
	2020-2021	1146605	1704479	2851084	807344	2043740
	2021-2022 (अंदाजे)	2043740	1438950	3482690	1300000	2182690
(Estimated)						

टीप.- सन २०१४-२०१५ मध्ये जमा रकमेमध्ये अनुदान रुपये ५,००० व बँकेत असलेल्या जमा रकमा समाविष्ट आहेत.

(क) बंदी कल्याण निधी

कारागृहातील वास्तव्यात कैद्यांना शैक्षणिक, मनोरंजनपर आणि व्यवसाय शिक्षण वगैरे निरनिराळ्या बाबतीत मदत करता यावी या उद्देशाने या निधीची निर्मिती करण्यात आली आहे. तसेच कारागृहातून सुटकेच्या वेळी व्यवसाय करण्यासाठी लागणारी उपकरणे आणि कपडेल्ते विकत घेण्यासाठी कैद्यांना मदत देण्याचाही या निधीचा उद्देश आहे. हा निधी सन १९६१ साली कैद्यांची ऐच्छिक वर्गणी, जनतेकडून मिळालेल्या देणग्या आणि कैद्यांनी केलेल्या करमणुकीच्या कार्यक्रमांद्वारे आलेल्या रकमेतून उभारण्यात आला आहे. तसेच शासन या निधीस अंशदान देते. सन २०१४-२०१५ सालाकरिता शासनाकडून रुपये ६०,००० अंशदान मंजूर करण्यात आले आहे.

तक्ता ५ TABLE V

बंदी कल्याण निधी

वर्ष Year	आरंभीची शिल्लक Opening Balance	जमा * Receipt	एकूण Total	खर्च Expenditure	शिल्लक Balance
शासनाचे अनुदान व कर्मचाऱ्यांकडून आलेली वर्गणी	रुपये Rs.	रुपये Rs.	रुपये Rs.	रुपये Rs.	रुपये Rs.
2019-2020	1855646	1566135	3421781	203430	3218351
2020-2021	3218351	67681	3286032	39900	3246132
2021-2022 (अंदाजे) (Estimated)	3246132	69344	3315476	30000	3285476

* जमा- सन २०१४-२०१५ मध्ये जमा रकमेमध्ये अनुदान रुपये ६०,००० व बँकेत असलेल्या जमा रकमा समाविष्ट आहेत.

मा. मुख्यालयाचे परिपत्रक क्रमांक लेवि/बंकानि/८६२७/८६२८/२००६/कक्ष-२, दिनांक १६ ऑक्टोबर २००६ नुसार सर्व कारागृहांना सूचित करण्यात आले आहे की, त्यांनी कुटुंब कल्याण निधी, बंदी कल्याण निधीचे प्रशासन अधिकारी/वरिष्ठ तुरुंगाधिकारी यांचे नावे राष्ट्रीय बँकेत बचत खाते उघडून त्यामध्येच वरील निधीच्या रकमा जमा कराव्यात.

एस. टी. महामंडळ

महाराष्ट्र राज्य मार्ग परिवहन महामंडळाला एस. टी. गाड्यांतून तुरुंग विभागाचे कर्मचारी व कैदी यांची ने-आण करण्याबद्दल रक्कम देण्यात येते. सन १९७४-७५ सालापूर्वी राज्य मार्ग परिवहन मंडळाला त्यांचे बिलाची रक्कम कारागृहाचे अधीक्षक रोख स्वरूपात देत असत. त्यामुळे महामंडळाला सदरचे बिलाचे पैसे वेळेवर मिळण्यास खूप अडचणी येत असत. त्यामुळे शासनाने सदरहू बाबतचे पैसे मुख्यालयाकडून देण्यात यावेत असे ठरविले आहे.

सन २०१९-२०२० मध्ये कोणतीही रक्कम देण्यात आलेली नाही.

तक्ता ६ TABLE VI

कारागृह महानिरीक्षणालय, महाराष्ट्र राज्य, पुणे (पदे)

अ. क्र. Sr. No.	पदनाम Designation	विद्यमान वेतन संरचना Pay Structure		सुधारित वेतन मॅट्रिक्समधील वेतन स्तर Pay level in Revised Pay Matrix	पदाची 2019-2020	
		वेतनबँड Pay Band	ग्रेड वेतन Grade Pay			
1	2	3	4	5	6	
राजपत्रित						
१.	अपर पोलीस महासंचालक व कारागृह महानिरीक्षक	..	संवर्ग पद			
२.	कारागृह उपमहानिरीक्षक	..	३७४००-६७०००	८९००	एस-२९ : १३११००-२१६६००	१
३.	अधीक्षक, जिल्हा कारागृह, वर्ग-१	..	१५६००-३९१००	६६००	एस-२३ : ६७७००-२०८७००	१
४.	अधीक्षक, कारागृह वस्त्रोद्योग	..	९३००-३४८००	४४००	एस-१५ : ४९८००-१३२३००	१
५.	संशोधन अधिकारी	..	१५६००-३९१००	५४००	एस-२० : ५६१००-१७७५००	१
६.	विधी अधिकारी	..	९३००-३४८००	४६००	एस-१६ : ४४१००-१४२४००	१
७.	पोलीस उपअधीक्षक	..	१५६००-३९१००	५४००	एस-२० : ५६१००-१७७५००	१
८.	पोलीस निरीक्षक	..	९३००-३४८००	५०००	एस-१८ : ४९१००-१५५८००	--

तक्ता ६ TABLE VI--चालू

कारागृह महानिरीक्षणालय, महाराष्ट्र राज्य, पुणे (पदे)--चालू

अ. क्र. Sr. No. 1	पदनाम Designation 2	विद्यमान वेतन संरचना Pay Structure		सुधारित वेतन मॅट्रीक्समधील वेतन स्तर Pay level in Revised Pay Matrix		पदाची 2019-2020 6
		वेतनबॅंड Pay Band 3	ग्रेड वेतन Grade Pay 4	5		
राजपत्रित-- चालू						
९.	उपअभियंता	१५६००-३९१००	५४००	एस-२०	: ५६१००-१७७५००	१
१०.	वरिष्ठ प्रशासन अधिकारी	१५६००-३९१००	५४००	एस-२०	: ५६१००-१७७५००	१
११.	तंत्र अधिकारी, शेती	९३००-३४८००	४६००	एस-१५	: ४९८००-१३२३००	१
१२.	अधीक्षक, तुरुंग उद्योग	१५६००-३९१००	५४००	एस-२०	: ५६१००-१७७५००	१
१३.	स्वीय सहायक रचना व. कार्यपद्धती अधिकारी	९३००-३४८००	४४००	एस-१५	: ४९८००-१३२३००	२
१४.	सांख्यिकी अधिकारी	९३००-३४८००	४४००	एस-१५	: ४९८००-१३२३००	१
१५.	लेखा अधिकारी	९३००-३४८००	४६००	एस-१६	: ४४९००-१४२४००	१
१६.	स्वीय स. ल. ले. स.	९३००-३४८००	४६००	एस-१६	: ४४९००-१४२४००	१
१७.	सहायक लेखाधिकारी	९३००-३४८००	४४००	एस-१५	: ४९८००-१३२३००	१
एकूण						१६
अराजपत्रित						
१८.	तुरुंग अधिकारी, श्रेणी-१	९३००-३४८००	४४००	एस-१५	: ४९८००-१३२३००	१
१९.	तुरुंग अधिकारी, श्रेणी-२	९३००-३४८००	४३००	एस-१४	: ३८६००-१२२८००	२
२०.	कार्यालयीन अधीक्षक	९३००-३४८००	४३००	एस-१४	: ३८६००-१२२८००	११
२१.	लघुलेखक (उच्च श्रेणी)	९३००-३४८००	४४००	एस-१५	: ४९८००-१३२३००	१
२२.	लघुलेखक (निम्न श्रेणी)	९३००-३४८००	४३००	एस-१४	: ३८६००-१२२८००	३
२३.	पोलीस उपनिरीक्षक	९३००-३४८००	४३००	एस-१४	: ३८६००-१२२८००	३
२४.	अन्वेषक	५२००-२०२००	२४००	एस-८	: २५५००-८११००	३
२५.	सांख्यिकी	५२००-२०२००	२४००	एस-८	: २५५००-८११००	१
२६.	वरिष्ठ लिपिक	५२००-२०२००	२४००	एस-८	: २५५००-८११००	२१
२७.	लिपिक	५२००-२०२००	१९००	एस-६	: १९९००-६३२००	२४
२८.	कारागृह शिपाई (रक्षक)	५२००-२०२००	२०००	एस-७	: २१७००-६९१००	२
विशेष वेतन + ५००						
२९.	मुख्याध्यापक	९३००-३४८००	४२००	एस-१३	: ३५४००-११२४००	१
एकूण						७३
गट ड						
३०.	दफ्तरबंद	४४४०-७४४०	१६००	एस-३	: १६६००-५२४००	१
३१.	नाईक	४४४०-७४४०	१६००	एस-३	: १६६००-५२४००	१
३२.	शिपाई	४४४०-७४४०	१३००	एस-१	: १५०००-४७६००	७
३३.	झेरोक्स मशिन चालक	४४४०-७४४०	१६००	एस-३	: १६६००-५२४००	१
गट ड पदे--एकूण						१०
एकूण						९९

कार्यक्रम २

तुरुंग व तुरुंगनिर्मित वस्तू

(अ) तुरुंग

संपूर्ण महाराष्ट्र राज्यात ६० तुरुंग असून त्यामध्ये १ खुली वसाहत, १९ खुले तुरुंग आणि १ किशोर सुधारालय व १ महिला कारागृह यांचा समावेश होतो.

एकूण क्षमता व सरासरी कैद्यांची संख्या यावरून तुरुंगाचे मध्यवर्ती कारागृह, वर्ग एक, दोन व तीन यामध्ये वर्गीकरण करण्यात आले आहे. मध्यवर्ती कारागृहातील कैद्यांची संख्या साधारणपणे ८०० च्यावर असते. जिल्हा कारागृह वर्ग-१ मध्ये कैद्यांची संख्या ३०१ ते ८०० च्या दरम्यान असते. जिल्हा कारागृह वर्ग-२ मध्ये कैद्यांची संख्या १५० ते ३०० पर्यंत असते. तर जिल्हा कारागृह वर्ग-३ मध्ये कैद्यांची संख्या ५० ते १५० पर्यंत असते. त्याची वर्गवारी सोबतचे तक्त्यात दर्शविली आहे.

तालुका मुख्यालयाच्या ठिकाणी असणाऱ्या दुय्यम कारागृहांची एकूण संख्या १७१ आहे. यामधील १२८ दुय्यम कारागृह बंद असून, ४३ दुय्यम कारागृह सध्या कार्यरत आहे. या दुय्यम कारागृहांची देखरेख महसूल अधिकाऱ्यांकडून पाहिली जाते; परंतु पर्यवेक्षण तुरुंग खात्याकडून केले जाते.

तहसीलदारांना दुय्यम कारागृहाचे अधीक्षक म्हणून संबोधिले जाते व महसूल विभागातील एक लेखनिक दैनंदिन कामाकडे लक्ष देत असतो. या कामामध्ये कैद्यांना दाखल करून घेणे व सोडणे, भोजन, कपडे व अंधरूप-पांघरूप पुरविणे, तसेच कैद्यांना न्यायालयात उपस्थित ठेवणे वगैरे कामांचा समावेश असतो.

तुरुंगात ठेवल्या जाणाऱ्या कैद्यांच्या गुन्हेगारी प्रकारावरून त्या त्या तुरुंगाचे वर्गीकरण केले जाते. हे वर्गीकरण करण्यामागील हेतू गुन्हेगाराच्या गुन्हाचा प्रकार, स्वरूप व गुन्हातील सराईतपणा ह्यांच्या आधारे त्याला कोणत्या प्रकारचे धंदेशिक्षण व अन्य मार्गदर्शन करणे सुलभ होईल ह्यांचा विचार करणे हा आहे.

निर्ढावलेले कैदी.--रत्नागिरी जिल्हा कारागृह हे विशेष कारागृह म्हणून संबोधिले असून, इतर कारागृहातून जे कैदी शिस्त पाळत नाहीत अशा कैद्यांना या कारागृहात कडक शिस्तीची वागणूक देण्याकरिता ठेवले जाते.

महिला कारागृह.--महिला बंधांसाठी शासन आदेश, गृह विभाग क्रमांक ओएनपी/प्र. क्र. १९४/१०५०/ पीआरएस-२, दिनांक १ ऑक्टोबर २००३ नुसार भायखळा जिल्हा कारागृहातील महिला विभाग, मुंबई जिल्हा महिला कारागृह, स्वतंत्र महिला कारागृह, दिनांक २ ऑक्टोबर २००३ पासून सुरू केले आहे. तसेच येरवडा व अकोला कारागृह येथे महिलांसाठी दोन खुले कारागृह कार्यान्वित झाली आहेत.

रुग्णालय तुरुंग.--जे. जे. ग्रुप रुग्णालयातील एक विभाग तुरुंग रुग्णालय म्हणून ठेवला असून, तेथे कैद्यांवर तातडीचे व खास औषधोपचार केले जातात.

बालगुन्हेगार.--जे गुन्हेगार १८ ते २३ या वयोगटातील असून, किशोर सुधारणा कायद्याच्या कक्षेत अंतर्भूत होत नाहीत, त्यांना धुळे जिल्हा कारागृहात पाठविले जाते. सदर कारागृह हे खास बालगुन्हेगारांसाठी म्हणूनच ओळखले जाते.

किशोर सुधारालय.--किशोर गुन्हेगारांना नाशिक येथील किशोर सुधारालयात पाठविणेत येते.

प्रदीर्घ शिक्षा व जन्मठेप भोगणारे.--प्रदीर्घ शिक्षा किंवा जन्मठेप भोगणाऱ्या कैद्यांची जास्तीतजास्त सुरक्षितता ठेवणे आवश्यक असते व त्यांना दीर्घकालीन शिक्षण व त्याप्रमाणे सवलती देणे आवश्यक असते. अशा कैद्यांना साधारणपणे येरवडा, नागपूर, औरंगाबाद, ठाणे कोल्हापूर, नाशिक रोड, अमरावती इत्यादी मध्यवर्ती कारागृहात ठेवण्यात येते.

अल्पशिक्षा भोगणारे.--अल्पशिक्षा भोगण्यासाठी तुरुंगात दाखल होणाऱ्या कैद्यांना विशेष प्रकारचे शिक्षण वगैरे देणे जरूरीचे नसते. म्हणून त्यांना जिल्हा कारागृह, वर्ग-१, वर्ग-२ मध्येही ठेवण्यात येते.

न्यायाधीन कैदी.--बहुतेक न्यायाधीन कैदी हे त्या त्या जिल्ह्यात असणाऱ्या मध्यवर्ती कारागृह, वर्ग १, २ अथवा ३ मध्ये दाखल केले जातात. मुंबईमध्ये न्यायाधीन कैद्यांची संख्या मोठ्या प्रमाणात असल्याने, मुंबई मध्यवर्ती कारागृह हे न्यायाधीन कैद्यांकरिता म्हणून राखून ठेवण्यात आले आहे. तसेच भायखळा व कल्याण येथील वर्ग-१ कारागृहसुद्धा मुंबईतील न्यायाधीन कैद्यांकरिताच उपयोगात आणले जाते. क्रिमिनल अपील क्रमांक ११५५/२००५-शिवाजी सात्तुप्पा गावडे पाटील विरुद्ध महाराष्ट्र शासन मधील दिनांक २२ ऑक्टोबर २००८ मा. उच्च न्यायालय, मुंबई यांचे आदेशान्वये कारागृहात जे न्यायाधीन बंदी जामीनपात्र गुन्हात दाखल झालेले आहेत, अशा न्यायाधीन बंधांना संबंधित न्यायालयासमोर हजर करण्याची कोर्टपेशीची तारीख कोणतीही असो, त्यांना अटक झालेल्या दिनांकापासून ७ दिवसांच्या आत ज्या न्यायालयात त्यांच्या केसेस प्रलंबित आहेत, अशा न्यायालयात जामीन मिळण्यासाठी हजर करावे असे आदेश प्राप्त झालेले असल्याने, कारागृहातील न्यायाधीन बंधांची संख्या बऱ्याच प्रमाणात कमी होईल. व्हि. सी. द्वारे केसची सुनावणी सुरू झाल्यास केसचा जलद निपटारा होईल.

खुली कारागृहे.--चांगली वर्तणूक असलेल्या बंधांचे पुनर्वसन व्यवस्थित व्हावे या दृष्टीकोनातून त्यांना पैठण, औरंगाबाद, येरवडा, मोर्शी, विसापूर, कोल्हापूर, नाशिक रोड, नागपूर, गडचिरोली, अमरावती, यवतमाळ, वर्धा, लातूर, धुळे, सिंधुदुर्ग, रत्नागिरी, ठाणे, येरवडा महिला, अकोला महिला, जिल्हा येथील खुल्या कारागृहांत पाठविले जाते.

खुल्या वसाहती.--पुनर्वसनाच्या कार्यातील पुढचे पाऊल टाकण्याच्या ध्येयाने खुल्या वसाहतींची स्थापना करण्यात आली आहे. या वसाहतीत कैद्यांना त्यांच्या कुटुंबीयांबरोबर राहण्याची परवानगी असते. या ठिकाणी त्यांना काम करून जीवन जगण्यासाठी पैसे मिळविण्याची सवलत दिलेली आहे. सध्या आटपाडी, जिल्हा सांगली येथे अशी एक वसाहत आहे.

कारागृहाची वर्गवारी	सरासरी कैदी	पश्चिम विभाग, पुणे	मध्य विभाग, औरंगाबाद	पूर्व विभाग, नागपूर	दक्षिण विभाग, मुंबई
१	२	३	४	५	६
मध्यवर्ती कारागृह	८०० व त्यापेक्षा	(१) येरवडा, पुणे (२) कोल्हापूर	(१) नाशिक रोड (२) औरंगाबाद	(१) नागपूर (२) अमरावती	(१) मुंबई अधिक. (२) ठाणे (३) तळोजा, नवी मुंबई
जिल्हा कारागृह, वर्ग-१	३०१ ते ७९९ पर्यंत	(१) खुले कारागृह, येरवडा, पुणे (२) खुले कारागृह, औरंगाबाद. (३) धुळे (४) किशोर सुधारालय, नाशिक. (५) लातूर. (६) नंदुरबार (७) जालना	(१) खुले कारागृह, पैठण. (३) चंद्रपूर (४) यवतमाळ (५) वर्धा (६) गडचिरोली खु. का. (७) वाशिम	(१) अकोला (२) भंडारा (३) रत्नागिरी (४) सिंधुदुर्ग	(१) कल्याण (२) भायखळा
जिल्हा कारागृह, वर्ग-२	१५० ते ३०० पर्यंत	(१) सातारा (२) सांगली (३) सोलापूर (४) विसापूर खु. का. (५) अहमदनगर (६) येरवडा महिला खुले कारागृह. (७) कोल्हापूर खुले कारागृह. (८) स्वतंत्रपूर (खुली वसाहत आटपाडी), सांगली.	(१) परभणी (२) बीड (३) नांदेड (४) उस्मानाबाद (५) जळगाव (६) नाशिक रोड खुले कारागृह.	(१) बुलढाणा (२) खुले कारागृह, मोर्शी (३) नागपूर खुले कारागृह. (४) अमरावती खुले कारागृह (५) अकोला महिला जिल्हा खुले कारागृह	(१) अलिबाग (२) सावंतवाडी (३) मुंबई जिल्हा महिला कारागृह. (४) ठाणे खु. का.
जिल्हा कारागृह, वर्ग-३	१५० पेक्षा कमी	(१) कोल्हापूर (शहर)	(१) धुळे खुले का. (२) लातूर खुले का. (३) भुसावळ जि. का.	(१) वर्धा जिल्हा खुले कारागृह. (२) यवतमाळ जिल्हा खुले कारागृह.	(१) जे. जे. रुग्णालय कारागृह, मुंबई-८. (२) रत्नागिरी खु. का. (३) सिंधुदुर्ग जि. खुले कारागृह.

टीप.-- शासन, गृह विभाग अधिसूचना क्रमांक एमआयएस-१०८७/६२(१६३)/पीआरएस-२, दिनांक ६ जुलै १९९३ अन्वये भोर, इचलकरंजी, भुसावळ, पुणे, अक्कलकोट व फलटण कारागृह बंद करण्याचे आदेश झालेले होते. तथापि, सदर कारागृह हे पुन्हा सुरू करण्याचे विचाराधीन होते. त्याप्रमाणे शासन निर्णय, एलएनडी/०१९७/५/९३/पीआरएस-२, दिनांक २४ सप्टेंबर २००१ अन्वये सदरहू कारागृहे पुन्हा सुरू करण्यास शासनाने परवानगी दिली आहे. कारागृह बंद करण्यात आल्यानंतर त्या जागांचे वाटप संबंधित जिल्हाधिकारी यांनी इतरत्र केले आहे. उक्त शासन आदेशानुसार बंद झालेल्या जिल्हा कारागृहांपैकी भुसावळ जिल्हा कारागृह, दिनांक २४ सप्टेंबर २००७ पासून पुन्हा सुरू करण्यात आले आहे. उर्वरित जागा, पुन्हा रिक्त करून कारागृहास अद्याप प्राप्त झालेल्या नाहीत.

(ब) तुरुंगनिर्मित वस्तू

१. कैद्यांना कारागृहात ठेवण्यामागील हेतू-त्यांच्यात सुधारणा व्हावी व त्यांचे पुनर्वसन होण्याच्या दृष्टीने त्यांना योग्य ते धंदेशिक्षण द्यावे हा आहे. आधुनिक शास्त्रीय पद्धतीचा उपयोग करून मानसोपचार तज्ज्ञांच्यामार्फत कैद्यांवर योग्य ते संस्कार करून व योग्य ते शिक्षण देऊन आणि व्यवसाय मार्गदर्शन केल्याने, कैद्यांचा जीवनाकडे बघण्याचा दृष्टिकोन बदलणे शक्य होत आहे. गुन्हेगारांचे मन गुन्हापासून परावृत्त करणे व त्यांच्या जीवनात सुधारणा करणे हा उद्देश आहे. गुन्हेगार हा प्रथम माणूस असून नंतर गुन्हेगार आहे याची जाण ठेवणे आवश्यक आहे. हा विचार लक्षात घेता सर्वसाधारणपणे एका विशिष्ट परिस्थितीत किंवा आर्थिक टंचाईच्या संकटात त्यांच्याकडून गुन्हा घडत असतो. अशा परिस्थितीत गुन्हेगारास त्याचा गुन्हा करण्याचे सामाजिक पडसाद समजावून देऊन त्याला सुशिक्षित करणे व स्वतः कमवून उपजीविका करणे सुलभ होईल अशी मदत देणे, हे कैद्यांनी सुटकेनंतर प्रामाणिक जीवन जगावे याकरिता आवश्यक आहे. यामुळे तुरुंग म्हणजे फक्त कोटडी नसून, ते एक संस्कार करण्याचे ठिकाण आहे या दृष्टीने सर्व कारागृहात आधुनिक साधनसामग्रीने अद्ययावत करण्यात येत आहे की, जेणेकरून कैद्यांना “कमवा व शिका” या ध्येयाने सर्व सोयी व सवलती उपलब्ध होतील.

२. कैदी शिक्षा उपभोगीत असताना त्याने काही गुन्हा केला आहे याची बोच त्याच्या मनास देणे शक्यतो टाळण्यात येते. किंबहुना त्याने केलेला गुन्हा विसरणे शक्य व्हावे अशाच तऱ्हेचे वातावरण कारागृहात ठेवण्यात येते. अशा वातावरणात सर्वसाधारणपणे प्रामाणिक जीवन जगण्याकरिता आवश्यक असणाऱ्या सवयी व संस्कार त्याच्या मनावर करता येतात. कारागृहात असणाऱ्या सोयी सवलती व कारागृह कर्मचाऱ्यांची या कैद्यांशी सौदारह वागणूक यावर त्यांचे यश अवलंबून आहे. याशिवाय कारागृह उद्योगात रोजगार वाढविण्याकरिता जॉबवर्क प्रणालीचा स्वीकार करण्यात आला आहे. पीपीपी मोड्युलद्वारे खाजगी संस्था / उद्योजक कारागृहात त्यांचे उद्योग उभारून रोजगार देतात. केवळ वीज, पाणी, बंदी श्रम इत्यादी वसूल करता खाजगी उद्योजकांना आकर्षित करण्यात येत आहे. त्याचा परिणाम म्हणून येरवडा मध्यवर्ती कारागृह येथे मे. मिंडासाई, यांच्या सहयोगाने वायरिंग हार्नेसचे उत्पादन घेणे चालू असून सदर प्रकल्प नागपूर व औरंगाबाद मध्यवर्ती कारागृह येथे सुरू करणेबाबत प्रशासन कार्यरत आहे.

३. अमरावती मध्यवर्ती कारागृह येथे एमगिरीच्या सहाय्याने एल.ई.डी. प्रकल्प प्रायोगिक तत्त्वावर सुरू करण्यात आला असून इतर कारागृहांमध्ये सदर प्रकल्प राबविणे शासनाच्या विचाराधीन आहे.

४. कोल्हापूर मध्यवर्ती कारागृह येथे श्री. करवीर निवासिनी देवीचे लाडू प्रसाद तयार करण्याचा उद्योग सुरू करण्यात आला आहे.

५. वरील सर्व व्यवसाय हे कारागृह उपमहानिरीक्षक (मुख्यालय) यांच्या देखरेखीखाली चालतात. वित्तीय अधिकार नियम पुस्तिका १९७८ भाग दुसरा शासन निर्णय क्रमांक एमआयएस २४१३/७२६/प्र. क्र. १९६/२०१३ अर्थ-१, दिनांक १९ सप्टेंबर २०१३ नुसार कारागृह विभागाच्या क्षेत्रीय प्रमुखाच्या वित्तीय अधिकारात वाढ करण्यात आली आहे.

६. सद्या खरेदी अधिकारांचे विकेंद्रीकरण करण्यात आले असून, महाराष्ट्र शासन, उद्योग उर्जा व कामगार विभाग शासन निर्णय क्रमांक भांखस-२०१४/प्र.क्र.८२/भाग-तीन/उद्योग-४, दिनांक ३० ऑक्टोबर २०१५ अन्वये खरेदी प्रक्रिया राबविण्यात येत आहे.

७. येरवडा व नाशिकरोड मध्यवर्ती कारागृह येथे यंत्रमाग विभागाद्वारे पेटणी साडी उत्पादन घेण्यात येत असून बंधांना नवीन रोजगार निर्माण झाला आहे.

८. नाशिकरोड मध्यवर्ती कारागृह व मोर्शी खुले कारागृह येथे शाडू मातीपासून पर्यावरण पूरक सुबक गणेश मुर्तीचे उत्पादन घेण्यात येत असून बंधांना नवीन रोजगार निर्माण झाला आहे.

९. जॉबवर्क : येरवडा मध्यवर्ती कारागृह येथे मे. टेरगस लि. यांचेमार्फत चर्मकला विभागात जॉबवर्क सुरू करण्यात आला आहे.

१०. येरवडा खुले जिल्हा कारागृह येथील ३० बंधांना कृषी महाविद्यालय, पुणे शेती क्षेत्रात काम उपलब्ध झालेले आहे.

(क) शेती विभाग

महाराष्ट्रात बहुतेक कारागृहांकडे स्वतःच्या मालकीची शेतजमीन आहे. शेतीमध्ये प्रामुख्याने बंधांसाठी लागणारे अन्नधान्य व भाजीपाला ही पिके घेतली जातात. काही कारागृहांकडे उसाचे पीक, फळ पिके घेतली जाते. कारागृह विभागाकडील शेतीवर नियंत्रण ठेवण्यासाठी तंत्र अधिकारी (कारागृह शेती) हे पद कारागृह महानिरीक्षक कार्यालयात निर्माण केलेले आहे. तसेच जास्त शेती असणाऱ्या कारागृहांकडे कृषी पर्यवेक्षक व त्यापेक्षा कमी शेती असणाऱ्या कारागृहांकडे कृषी सहायक हे पद निर्माण केले आहे. कृषी पर्यवेक्षक व कृषी सहायक हे त्या त्या कारागृहास शेतीबाबत तांत्रिक मार्गदर्शन करतात. कारागृहातील बंधांकडून शेतीची कामे केली जातात व कारागृहातील कर्मचारी त्यावर देखरेख करतात.

वार्षिक योजना सन २०१९-२०२० ची उद्दिष्टे

(१) कारागृह शेतीचे आधुनिकीकरण.-- सन २०२०-२०२१ करिता वार्षिक योजना कारागृह शेतीचे आधुनिकीकरण अंतर्गत शासनाकडून १४.४४ लक्ष अनुदान मंजूर असून प्रस्ताव शासनास सादर करण्यात आला आहे.

(२) प्रयोगशाळेसाठी.-- मध्यवर्ती कारागृहांकरिता मोठ्या अँम्ब्युलन्स, पोर्टेबल एक्सरे मशिन, ई. सी. जी. मशिन, अंबुबॅग व ब्रीथ अँनालायझर खरेदी करण्यात येणार आहे.

(३) सुरक्षा उपकरण खरेदी.-- वॉकीटॉकीसेट, डी. एफ. एम. टी., डी. एस. एम. डी., नाईट व्हीजन बायनाक्युलर्स खरेदी करण्यात येणार आहेत.

(४) संगणकीकरण.-- महाराष्ट्रातील कारागृहांना संगणकीकरणाकरिता आवश्यक संगणक, फिऑस, युपीएस खरेदी करण्यात येणार आहेत.

तक्ता १
TABLE I

(दोन) वित्तीय आवश्यकता
(II) Financial Requirements

तक्ता १
TABLE I

(रुपये हजारों/Rs. in thousands)

तपशील	प्रत्यक्ष रकमा २०१९-२०२० Actuals 2019-2020	अर्थसंकल्प २०२०-२०२१ Budget Estimate 2020-2021	सुधारलेले अंदाज २०२०-२०२१ Revised Estimates 2020-2021	अर्थसंकल्प २०२१-२०२२ Budget Estimate 2021-2022	Particulars
1	2	3	4	5	1
(अ) कार्याचे वर्गीकरण--					<i>A. Activity Classification--</i>
(००) १०१ तुरुंग--					(00) 101 Jail
(००) (०१) मध्यवर्ती तुरुंग भारत दत्तमत	1919005	2230402	2194284	2369399	Charged (00) (01) Central Jails —Voted
(००) (०२) जिल्हा तुरुंग भारत दत्तमत	1367714	1523185	1487342	1696688	Charged (00) (02) District Jails—Voted
(००) (०३) इतर तुरुंग भारत दत्तमत	14225	22445	18509	30293	Charged (00) (03) Other Jails
(००) (०६) कारागृह उद्योगाचा विकास (२०५६००६२)	3700	12353	1	2512	(00) (06) Development Prison Industry. (20560062)
(००) (१०) कारागृहांतर्गत करण्यात येणाऱ्या शेतीचे आधुनिकीकरण (२०५६०१०६)	1163	1400	2	1560	(00) (10) Modernisation of Person Agriculture. (20560106)
(००) (१२) स्वेच्छा निर्धारित बांधकामे.. (२०५६०१७१)	1762	2970	1485	2970	(00) (12) Construction From Discretionary Grant. (20560171)
(००) (१५) मुंबई मध्यवर्ती कारागृहाचे.. संगणकीकरण (दत्तमत) (२०५६०२०४)	—	6700	1	6001	(00) (15) Computerisation of Mumbai Central Prison (Voted). (20560204)
(००) (१७) तुरुंगातील वैद्यकीय सुविधे मध्ये वाढ करणे (दत्तमत) (२०५६०२१३)	—	2300	1	2002	(00) (17) Increase in Medical Facilities in Jail (Voted). (20560213)

तक्ता १-चावू TABLE I--contd.

1	2	3	4	5	1
(००) (१८) तुरुंगामधील सुरक्षा (दत्तमत)	-	-	-	-	(00) (18) Security in the Prison (Voted).
५२ यंत्रसामग्री व साधनसामग्री	-	-	-	-	(52) Machinery and Equipment
(००) (१९) तुरुंगाकरिता व्हिडिओ कॉन्फरन्सिंग सुविधा (२०५६०२४२)					(00) (19) Video Conferencing Facility for Jail (20560242)
१३ कार्यालयीन खर्च ..	-	33000	1	46350	(13) Office Expenses
५२ यंत्रसामग्री व साधनसामग्री	-	-	-	-	(52) Machinery and Equipment
(००) (२०) तेराव्या वित्त आयोगाच्या शिफारशीनुसार तुरुंगातील सोयी सुविधांमध्ये वाढ (केंद्र पुरस्कृत)	-	-	-	-	(00) (20) Upgradation facilities in Prison as per recommendation of Thirteenth Finance Commission (Centrally Sponsored Plan).
५३ मोठी बांधकामे	-	-	-	-	(53) Major Work
(००) (२१) तेराव्या वित्त आयोगाच्या शिफारशीनुसार तुरुंगाच्या सुरक्षा व्यवस्थेमध्ये सुधारणा (केंद्र पुरस्कृत).					(00)(21) Improvement in Prison Security as per recommendation of Thirteenth Finance Commission (Centrally Sponsored Plan).
५२ यंत्रसामग्री व साधनसामग्री	-	-	-	-	(52) Machinery and Equipment
भारित ..	-	-	-	-	Charged
एकूण --दत्तमत ..	3307569	3834755	3701626	4157775	Voted
एकूण ..	3307569	3834755	3701626	4157775	Total

तक्ता १
TABLE I

(दोन) वित्तीय आवश्यकता

(II) Financial Requirements

(रुपये हजारंत/ Rs. in thousands)

तपशील	प्रत्यक्ष रक्कम २०१९-२०२० Actuals 2019-2020	अर्थसंकल्प २०२०-२०२१ Budget Estimate 2020-2021	सुधारलेले अंदाज २०२०-२०२१ Revised Estimates 2020-2021	अर्थसंकल्प २०२१-२०२२ Budget Estimate 2021-2022	Particulars
1	2	3	4	5	1
(अ) उद्दिष्टनिहाय वर्गीकरण--					(A). Objectwise Classification--
(००) (१०१) तुरुंग--					(00) (101) Jail
(००)(०१) मध्यवर्ती तुरुंग (अनि.) (२०५६००३५)					(00) (01) I. Central Jails-[Comm.]
०१ वेतन	1463475	1687177	1687177	1805279	01 Salaries (20560035)
०२ मजुरी	49935	62870	62870	66014	02 Wages
०३ अतिकालिक भत्ता	—	—	—	—	03 Overtime Allowance
०६ दूरध्वनी, वीज व पाणी शुल्क	78688	90000	60000	90000	06 Telephone, Electricity & Water charges.
११ देशांतर्गत प्रवास खर्च	4959	7510	3755	7510	11 Domestic Travel Expenses
१३ कार्यालयीन खर्च	3943	5570	4178	5570	13 Office Expenses
१४ भाडोपट्टी व कर	1273	3640	2730	3640	14 Rent, Rates and Taxes
१७ संगणक खर्च	442	630	158	630	17 Computer Expenses
१८ सुटीच्या दिवसाची भरपाई..	9261	12155	3039	12155	18 Of-Day Compensation
१९ आहार खर्च	283097	354426	354426	372147	19 Diet Charge
२२ शस्त्रे व दारूगोळा	—	100	50	100	22 Arms and Ammunition
२४ पेट्रोल, तेल व वंगण	171	247	124	259	24 P. O. L.
२६ जाहिरात व प्रसिद्धी	—	—	—	1	26 Advertising and Publicity
२७ लहान बांधकामे	41	71	18	71	27 Minor Works
२८ व्यावसायिक विशेष सेवा ..	132	450	3216	450	28 Pro. and special Expenses
५२ यंत्रसामग्री व साधनसामग्री	169	330	83	347	52 Machinery and Equipment
५० इतर खर्च	23419	5226	12460	5226	50 Other Charges
{ भारत	—	—	—	—	{ Voted
{ भारत	—	—	—	—	{ Charged
एकूण दत्तमत	1919005	2230402	2194284	2369399	Voted Total
(००)(०२) जिल्हा तुरुंग (अनि.) (२०५६००४४)					(00) (02) District Jails-[Comm.]
०१ वेतन	1141556	1233017	1233017	1399328	01 Salaries (20560044)
०२ मजुरी	20700	26492	26492	27817	02 Wages
०३ अतिकालिक भत्ता	—	—	—	—	03 Overtime Allowance
०६ दूरध्वनी, वीज व पाणी शुल्क	30486	36000	18000	36000	06 Telephone, Electricity & Water charges.
१० कंत्राटी सेवा	1	1	1	500	10 Contract Services
११ देशांतर्गत प्रवास खर्च	4430	8890	4445	5000	11 Domestic Travel Expenses

तक्ता १-चाळू TABLE I--contd.

1	2	3	4	5	1
१३ कार्यालयीन खर्च	2297	3176	3176	3176	13 Office Expenses
१४ भाडेपट्टी व कर	4183	6760	5070	6760	14 Rent, Rates and Taxes
१७ संगणक खर्च	789	1123	281	1123	17 Computer Expenses
१८ सुट्टीच्या दिवसाची भरपाई..	7236	9513	2378	9513	18 Of-Day Compensation
१९ आहार खर्च	141962	184552	184552	193780	19 Diet Charges
२४ पेट्रोल, तेल व वंगण	—	1	1	1	24 P. O. L.
२६ जाहिरात व प्रसिध्दी	—	1	1	1	26 Advertising and Publicity.
२७ लहान बांधकामे	—	10	3	10	27 Minor Works
२८ व्यावसायिक विशेष सेवा ..	12	50	25	50	28 Pro. and special Expenses
५२ यंत्रसामग्री व साधनसामग्री	135	599	150	629	52 Machinery and Equipment
५० इतर खर्च { दत्तमत	13928	13000	3750	13000	50 Other Charges { Voted
{ भारित	—	—	—	—	Charged
एकूण दत्तमत	1367714	1523185	1487342	1696688	Total Voted
भारित	—	—	—	—	Charged
(००) (०३) इतर तुरुंगा---					(००) (०३) Other Jails
(२०५६००५३)					(20560053)
०१ वेतन	541	4314	1112	3700	01 Salaries
०२ मजुरी	—	—	—	—	02 Wages
०३ अतिकालिक भत्ता	—	—	—	—	03 Overtime Allowance
०६ दूरध्वनी, वीज व पाणी शुल्क	239	500	250	500	06 Telephone, Electricity and Water charges.
११ देशांतर्गत प्रवास खर्च	810	363	182	363	11 Domestic Travel Expenses
१३ कार्यालयीन खर्च	12	274	137	274	13 Office Expenses
१७ संगणक खर्च	—	106	27	106	17 Computer Expenses
१९ आहार खर्च	12623	16538	16538	25000	19 Diet Charges
५० इतर खर्च { दत्तमत	—	350	263	350	50 Other Charges { Voted
{ भारित	—	—	—	—	Charged
एकूण	14225	22445	18509	30293	Total
(००) (०६) कारागृह उद्योगाचा विकास-					(००) (०६) Development of
(२०५६००६२)					Prison Industry--(20560062)
५२ यंत्रसामग्री व साधनसामग्री	3700	12353	1	2512	52 Machinery and Equipments
एकूण	3700	12353	1	2512	Total

तक्ता १
TABLE I

(दोन) वित्तीय आवश्यकता
(II) Financial Requirements

		(रुपये हजाराने/Rs. in thousands)			
तपशील	प्रत्यक्ष रक्मा २०१९-२०२०	अर्थसंकल्प २०२०-२०२१	सुधारलेले अंदाज २०२०-२०२१	अर्थसंकल्प २०२१-२०२२	Particulars
1	2	3	4	5	1
(००) (१०) कारागृहात करण्यात येणाऱ्या शेत्याचे आधुनिकीकरण- (२०५६०१०६)					(००) (10) Modernisation Prison Agriculture-- (20560106)
१७ संगणक खर्च	—	400	1	560	17 Computer Expenses
५२ यंत्रसामग्री व साधनसामग्री	1163	1000	1	1000	52 Machinery and Equipment
एकूण	1163	1400	2	1560	Total
(००) (१२) स्वेच्छानिधीतून बांधकाम (२०५६०१७७) (अनिवार्य)	—	—	—	—	(00) (12) Construction works from discretionary grant. (20560171) [Comm.]
३१ सहायक अनुदाने	1762	2970	1485	2940	31 Grant-in aid
एकूण	1762	2970	1485	2940	Total
(००)(१५) मुंबई मध्यवर्ती कारागृहाचे संगणकीकरण (दत्तमत) (२०५६०२०४)					(00) (15) Computerisation at Mumbai Central Prison voted (20560204)
१७ संगणक खर्च	—	6700	1	6001	17-Computer Expenses
५२ यंत्रसामग्री व साधनसामग्री	—	—	—	—	52-Machinery and Equipment
(००)(१६) अंगणवाडीची स्थापना करणे (दत्तमत) (२०५६०२३३)					(00)(16) Establishment at Aanganwadi Voted (20560233)
५२ यंत्रसामग्री व साधनसामग्री	—	—	—	—	52- Machinery and Equipment
(००)(१७) तुरुंगातील वैद्यकीय सुविधेमध्ये वाढ करणे (दत्तमत) (२०५६०२१३)					(00)(17) Increase in Medical Facilities in Jail Voted (20560213)
५२ यंत्रसामग्री व साधनसामग्री	—	2300	1	2002	52-Machinery and Equipment
(००)(१८) तुरुंगातील सुरक्षा (दत्तमत) (२०५६०२२२)					(00)(18) Security in Jail Voted (20560222)
२१ पुरवठा व सामग्री	—	—	—	—	21-Material and Supply

तक्ता १-चावू TABLE I--contd.

1	2	3	4	5	1
५२ यंत्रसामग्री व साधनसामग्री ..	144	60500	3025	54976	52- Machinery and Equipment (00)(19) Video Conferencing Facility for Jail (20560242)
(००)(१९) तुरुंगाकरिता व्हिडिओ कॉन्फरन्सिंग सुविधा (२०५६०२४२)					(13) Office Expenses
१३ कार्यालयीन खर्च	—	33000	1	46350	(52) Machinery and Equipment
५२ यंत्रसामग्री व साधनसामग्री	—	—	—	—	(00) (20) Upgradation facilities in Prison as per recommendation of Thirteenth Finance Commission (Centrally Sponsored) (Plan).
(००)(२०) तेराव्या वित्त आयोगाच्या शिफारशीनुसार तुरुंगातील सोबी सुविधांमध्ये वाढ (केंद्र पुरस्कृत) (योजनांतर्गत)					(53) Major Work
५३ मोठी बांधकामे	—	—	—	—	(00) (21) Improvement in Prison Security as per recommendation of Thirteenth Finance Commission (Centrally Sponsored) (Plan).
(००)(२१) तेराव्या वित्त आयोगाच्या शिफारशीनुसार तुरुंगाच्या सुरक्षा व्यवस्थेमध्ये सुधारणा (केंद्र पुरस्कृत) (योजनांतर्गत)					
५२ यंत्रसामग्री व साधनसामग्री ..	—	—	—	—	(52) Machinery and Equipment
(क) वित्तव्यवस्थेची साधने--	—	—	—	—	C. Source of Finance—
मागणी क्र. प्रदान शीर्ष	—	—	—	—	Demand No. Major Head
बी-५ २०५६	—	—	—	—	B-5 2056.
एकूण (क) स्थूल ..	—	—	—	—	Total (C) Gross
वजा वसुली ..	—	—	—	—	Deduct--Recoveries
एकूण (क) निव्वळ दत्तमत ..	3513783	4190209	3921961	4559347	Total (C) Net--Voted
भारित ..	—	—	—	—	Charged

तवता २
TABLE II

(रवकम रुपये हजारांत/Amount in thousands)

तपशील	प्रत्यक्ष रकमा २०१८-२०१९ Actuals 2018-2019	अर्थसंकल्प २०१९-२०२० Budget Estimate 2019-2020	सुधारलेले अंदाज २०१९-२०२० Revised Estimates 2019-2020	अर्थसंकल्प २०२०-२०२१ Budget Estimate 2020-2021	Particulars
1	2	3	4	5	1
(अ) कार्याचे वर्गीकरण--					A. Activity Classification-
(००) १०२, तुरुंग निर्मित वस्तू	86002	110000	54950	150000	(00) 102, Jail Manufactures
एकूण (अ)	86002	110000	54950	150000	Total---A
(ब) उद्दिष्टनिहाय वर्गीकरण--					B. Objectwise Classification-
(००) १०२, तुरुंग निर्मित वस्तू					(00) 102 Jail Manufactures
(००) (०१) तुरुंग उद्योग		109999	54950	150000	(00) (01) Jail Industries
२१ पुरवठा व सामग्री	20	1	1	—	21 Supplies and Materials
२९ विक्रीय वस्तूकरिता खरेदी	85982	1	1	—	29 Purchase goods for sale
एकूण (ब) स्थूल	86002	110000	54951	150000	Total (B) Gross
वजा वसुली	—	—	—	—	Deduct—Recoveries
एकूण (ब) निव्वळ	86002	110000	54951	150000	Total (B) Net

तक्ता ३
TABLE III

(३) कार्यक्रमाच्या कार्यभाराचा सारांश व वित्तीय आवश्यकतांचे स्पष्टीकरण
(iii) Programme work-load summary and explanation of financial requirements

(१) कैदी ठेवण्याची अधिकृत क्षमता व कैदी संख्या

(i) ACCOMMODATION AND POPULATION OF JAILS

खालील तक्त्यात प्रत्येक मध्यवर्ती व जिल्हा कारागृहाची कैदी ठेवण्याची अधिकृत क्षमता आणि प्रत्येक कारागृहातील कैद्यांची सरासरी संख्या दाखविण्यात आली आहे. प्रत्येक कारागृह कैद्यांसाठी दरविलेही प्रमाणित जागा ३.७१ स्क्वेअर मीटर आणि १५.८३ क्युबिक मीटर्स आहे.

The table indicates the authorised accommodation of each Central and District Jail and average number of prisoners confined in each Jail per day etc. Present of space per prisoner in sleeping barracks 3.71 Sq. metres and 15.83 cubic metres.

तक्ता ३ TABLE III

कारागृह	अधिकृत क्षमता Authorised accommodation		वर्ष अखेरीस म्हणजेच ३१ मार्च रोजी कैदी संख्या (Prisoners population at the end of year i. e. 31st March)					
	पुरुष Male	स्त्री Female	2019-2020		2020-20201			
			पुरुष Male	स्त्री Female	पुरुष Male	स्त्री Female		
2	3	4	6	7	9	10	11	Prison
	एकूण Total	5	8	8	25745	26270	27033	
(अ) मध्यवर्ती कारागृह--								<i>Central Prisons--</i>
1 अमरावती म. का.	909	34	1303	47	1350	1368	49	Amravati
2 नागपूर म. का.	1668	142	2276	69	2345	2390	72	Nagpur
3 औरंगाबाद म. का.	508	31	1675	78	1753	1759	82	Aurangabad
4 नाशिकरोड म. का.	2958	60	2980	76	3056	3129	80	Nashikraod
5 कोल्हापूर म. का.	1665	34	2178	76	2254	2287	80	Kolhapur
6 येरवडा म. का.	2323	126	5432	261	5693	5704	274	Yerawada
7 मुंबई म. का.	804	0	2941	0	2941	3088	0	Mumbai
8 ठाणे म. का.	1080	25	3598	120	3718	3778	126	Thane
9 तळोजा म. का.	2124	—	2635	0	2635	2767	0	Taloja
एकूण ..	14039	452	25018	727	25745	26270	763	Total
(ब) जिल्हा कारागृह, वर्ग-१--								<i>District Prisons, Class-I</i>
1 अकोला जि. का.	673	22	354	25	379	372	26	Akola
2 भंडारा जि. का.	338	5	311	8	319	327	8	Bhandara
3 चंद्रपूर जि. का.	322	11	485	17	502	509	18	Chandrapur
4 यवतमाळ जि. का.	224	5	288	15	303	302	16	Yavatmal
5 मोर्शी खुले का.	200	0	149	0	149	156	0	Morshi Open Prison
6 वर्धा जि. का.	243	9	281	3	284	295	3	Wardha
7 गडचिरोली खुले का.	75	0	58	0	58	61	0	Gadchiroli Open Prison
8 धुळे जि. का.	285	9	253	19	272	266	20	Dhule
9 लातूर जि. का.	480	20	292	16	308	307	17	Latur

10	किशोर सु. नाशिक	105	0	105	13	0	13	14	0	14	0	14	Borstal School Nashik
11	पैठण खुले का.	500	0	500	235	0	353	371	0	371	0	371	Paithan Open Prison
12	येरवडा खुले का.	172	0	172	163	0	163	171	0	171	0	171	Yerwada Open Prison
13	भायखळा जि. का.	200	0	200	352	0	352	370	0	370	0	370	Byculla
14	कल्याण जि. का.	505	35	540	1746	118	1864	1833	124	1957			Kalyan
15	रत्नागिरी विशेष का.	243	3	246	139	10	149	146	11	157			Ratnagiri S. P.
16	मुंबई महिला जि. का.	0	262	262	0	368	368	0	386	386			Mumbai D. W. P.
	एकूण	4565	381	4946	5237	599	5836	5500	629	6129			Total

(क) **जिल्हा कारागृह, वर्ग-२--**

District Prison, Class-II

1	बुलढाणा जि. का.	97	4	101	225	9	234	236	9	245			Buldhana
2	वाशिम जि. का.	170	30	200	153	12	165	161	13	174			Washim
3	बीड जि. का.	144	17	161	228	10	238	239	11	250			Beed
4	जालना जि. का.	526	30	556	189	3	192	198	3	201			Jalana
5	जळगाव जि. का.	186	14	200	442	10	452	464	11	475			Jalgaon
6	नांदेड जि. का.	105	30	135	145	20	165	152	21	173			Nanded
7	नंदूरबार जि. का.	450	50	500	157	0	157	165	0	165			Nandurbar
8	परभणी जि. का.	240	12	252	361	13	374	379	14	393			Parbhani
9	उस्मानाबाद जि. का.	242	27	269	188	16	204	197	17	214			Osmanabad
10	औरंगाबाद खुले का.	90	0	90	74	0	74	78	0	78			Aurangabad O. P.
11	अहमदनगर जि. का.	63	6	69	131	0	131	138	0	138			Ahemdnagar
12	सांगली जि. का.	205	30	235	331	0	331	348	0	348			Sangli
13	सातारा जि. का.	159	9	168	215	13	228	226	14	240			Satara
14	सोलापूर जि. का.	127	14	141	369	31	400	387	33	420			Solapur
15	विसापूर खु. का.	200	0	200	91	0	91	96	0	96			Visapur O. P.
16	अलिबाग जि. का.	80	2	82	87	5	92	91	5	96			Alibag
17	सावंतवाडी जि. का.	56	22	78	52	9	61	55	9	64			Sawantwadi
18	सिंधुदुर्ग जि. का.	176	24	200	59	0	59	62	0	62			Sindhudurg
	एकूण	3316	321	3637	3497	151	3648	3672	160	3832			Total

* सन २०२०-२०२१ चे आकडे अंदाजित आहे. Figures of the years 2020-2021 estimated figures.

तवता ३ TABLE III--contd.

अधिकृत क्षमता
Authorised
accommodation

वर्ष अखेरीस म्हणजेच ३१ मार्च रोजी कैदी संख्या
(Prisoners population at the end of year i. e. 31st March)

2019-2020

2020-2021

कारागृह

अनु-
क्रमांक

अनु- क्रमांक	कारागृह	2019-2020		2020-2021		एकूण Total	Prison		
		पुरुष Male	स्त्री Female	पुरुष Male	स्त्री Female				
1	2	3	4	6	7	8	9	10	11
(ब) जिल्हा कारागृह, वर्ग-३--									
1	अमरावती खुले कारागृह	80	0	63	0	63	0	0	66
2	नागपूर खुले कारागृह	80	0	72	0	72	0	0	76
3	अकोला महिला खुले कारागृह	0	50	0	30	30	0	32	32
4	नाशिकरोड खुले कारागृह	210	0	200	0	200	0	0	210
5	मुसावळ जि. का.	60	0	46	0	46	0	0	48
6	स्वतंत्रपूर खु.व., आटपाडी	28	0	2	0	2	0	0	2
7	कोल्हापूर जि. का. (शहर)	104	21	166	11	177	174	12	186
8	कोल्हापूर खुले कारागृह	140	0	114	0	114	120	0	120
9	येरवडा महिला खुले कारागृह	0	50	0	31	31	0	33	33
10	जे. जे. रुग्णालय	20	0	0	0	0	0	0	0
11	ठाणे खुले कारागृह	25	0	20	0	20	21	0	21
12	यवतमाळ खुले कारागृह	15	0	15	0	15	16	0	16
13	वर्धा खुले कारागृह	15	0	14	0	14	15	0	15
14	धुळे खुले कारागृह	15	0	15	0	15	16	0	16
15	लातूर खुले कारागृह	15	0	10	0	10	11	0	11
16	रत्नागिरी खुले कारागृह	15	0	11	0	11	12	0	12
17	सिंधुदुर्ग खुले कारागृह	15	0	12	0	12	13	0	13
	एकूण	837	121	760	72	832	800	77	877

२८

प्रतिदिनी कैदी सरासरी संख्या

अनु- क्रमांक	कारागृह	2019-2020		2020-2021		एकूण Total	Prison
		पुरुष Male	स्त्री Female	पुरुष Male	स्त्री Female		
1	2	3	4	5	6	7	8
(अ) मध्यवर्ती कारागृहे--							
1	अमरावती म. का.	1219	40	1259	1280	42	1322
2	नागपूर म. का.	2230	77	2307	2342	81	2423
3	औरंगाबाद म. का.	1689	66	1755	1773	69	1842
4	नाशिकरोड म. का.	2843	99	2941	2985	104	3088
	एकूण	837	121	760	72	832	800

Central Prisons--
Amravati
Nagpur
Aurangabad
Nashikroad

5	कोल्हापूर म. का.	..	2199	74	2274	2309	78	2388	Kolhapur
6	येरवडा म. का.	..	5492	251	5743	5767	264	6031	Yerawada
7	मुंबई म. का.	..	3437	0	3437	3609	0	3609	Mumbai
8	ठाणे म. का.	..	3514	94	3608	3690	99	3789	Thane
9	ताळोजा म. का.	..	2265	0	2265	2378	0	2378	Taloja
	एकूण	..	24887	700	25587	26132	736	26868	Total
(ब) जिल्हा कारागृह, वर्ग-१--									
<i>District Prisons, Class-I</i>									
1	अकोला जि. का.	..	370	17	387	389	18	406	Akola
2	भंडारा जि. का.	..	310	11	321	326	12	338	Bhandara
3	चंद्रपूर जि. का.	..	532	14	546	559	15	574	Chandrapur
4	यवतमाळ जि. का.	..	342	9	351	359	9	369	Yavatmal
5	मोर्शी खुले का.	..	165	0	165	173	0	173	Morshi Open Prison
6	वर्धा जि. का.	..	329	8	337	345	8	352	Wardha
7	गडचिरोली खुले का.	..	68	0	68	71	0	71	Gadchiroli Open Prison
8	धुळे जि. का.	..	276	19	295	290	20	310	Dhule
9	लातूर जि. का.	..	318	17	335	334	18	352	Latur
10	किशोर सु. नाशिक	..	12	0	12	13	0	13	Borstal School Nashik
11	पैठण खुले का.	..	386	0	386	405	0	405	Paithan Open prison
12	येरवडा खु. का.	..	150	0	150	158	0	158	Yerwada Open Prison
13	भायखळा जि. का.	..	498	0	498	523	0	523	Byculla
14	कल्याण जि. का.	..	1797	115	1912	1887	121	2008	Kalyan
15	रत्नागिरी विशेष का.	..	155	12	167	163	13	176	Ratnagiri S. P.
16	मुंबई महिला जि. का.	..	0	382	382	0	401	401	Mumbai D. W. P.
	एकूण	..	5708	603	6311	5995	634	6629	

* सन २०२०-२०२१ चे आकडे अंदाजित आहे. Figures of the years 2020-2021 estimated figures.

तक्ता ३- चालू
TABLE III—Contd.

अनु- क्रमांक Sr. No.	कारागृह	2019-2020				2020-2021				Prison
		प्रतिदिनी कैदी सरासरी संख्या		एकूण Total	पुरुष Male	स्त्री Female	प्रतिदिनी कैदी सरासरी संख्या		एकूण Total	
		पुरुष Male	स्त्री Female				पुरुष Male	स्त्री Female		
1	2	3	4	5	6	7	8			
(क)	जिल्हा कारागृह, वर्ग-२--									
1	बुलढाणा जि. का.	..	251	12	263	264	13	277	Buldhana	
2	वाशिम जि. का.	..	199	13	211	209	14	222	Washim	
3	बीड जि. का.	..	234	14	248	246	15	261	Beed	
4	जालना जि. का.	..	197	5	202	207	5	212	Jalana	
5	जळगाव जि. का.	..	388	26	414	407	27	434	Jalgaon	
6	नांदेड जि. का.	..	182	17	199	191	18	209	Nanded	
7	नंदूरबार जि. का.	..	190	0	190	199	0	199	Nandurbar	
8	परभणी जि. का.	..	328	16	344	344	17	361	Parbhani	
9	उस्मानाबाद जि. का.	..	190	18	208	200	19	219	Osmanabad	
10	औरंगाबाद खुले का.	..	65	0	65	68	0	68	Aurangabad Open Prison	
11	अहमदनगर जि. का.	..	163	0	163	171	0	171	Ahmednagar	
12	सांगली जि. का.	..	250	7	257	262	7	269	Sangli	
13	सातारा जि. का.	..	233	14	247	245	15	260	Satara	
14	सोलापूर जि. का.	..	399	36	434	419	38	456	Solapur	
15	विजापूर जि. का.	..	108	0	108	113	0	113	Visapur Open Prison	
16	अलिबाग जि. का.	..	123	10	134	129	11	141	Alibag	
17	सावंतवाडी जि. का.	..	55	4	58	58	4	63	Sawantwadi	
18	सिंधुदुर्ग जि. का.	..	55	0	55	58	0	58	Shindhudurg	
		एकूण ..	3608	190	3798	3788	201	3989	Total	

(ड) जिल्हा कारागृह वर्ग-३--

		District Prison, Class-III											
1	अमरावती खुले कारागृह	55	0	55	58	0	58	0	58	Amravati Open prison	58		
2	नागपूर खुले कारागृह	56	0	56	59	0	59	0	59	Nagpur Open Prison	59		
3	अकोला महिला खुले कारागृह	0	30	30	0	32	0	32	32	Akola Female Open Prison	32		
4	नाशिकरोड खुले कारागृह	139	0	139	146	0	146	0	146	Nashikraod Open Prison	146		
5	भुसावळ जि. का.	62	0	62	65	0	65	0	65	Bhusawal	65		
6	स्वतंत्रपूर खुव., आटपाडी	4	0	4	4	0	4	0	4	Open Colony Atpadi	4		
7	कोल्हापूर जि. का. (शहर)	192	10	202	202	11	202	11	213	Kolhapur (City)	213		
8	कोल्हापूर खुले कारागृह	93	0	93	98	0	98	0	98	Kolhapur Open Prison	98		
9	येरवडा महिला खुले कारागृह	0	33	33	0	35	0	35	35	Yerwada W. O. P.	35		
10	जे. जे. रुग्णालय का.	5	0	5	5	0	5	0	5	J. J. Hospital P.	5		
11	ठाणे खुले कारागृह	21	0	21	22	0	22	0	22	Thane Open Prison	22		
12	यवतमाळ खुले कारागृह	15	0	15	16	0	16	0	16	Yavatmal Open Prison	16		
13	वर्धा खुले कारागृह	14	0	14	15	0	15	0	15	Wardha Open Prison	15		
14	धुळे खुले कारागृह	14	0	14	15	0	15	0	15	Dhule Open Prison	15		
15	लातूर खुले कारागृह	13	0	13	14	0	14	0	14	Latur Open Prison	14		
16	रत्नागिरी खुले कारागृह	13	0	13	14	0	14	0	14	Ratnagiri Open Prison	14		
17	शिंदुर्ग खुले कारागृह	12	0	12	13	0	13	0	13	Shindhurg Open Prison	13		
एकूण		705	74	779	743	79	743	79	822	Total	822		

* सन २०२०-२०२१ चे आकडे अंदाजित आहेत. Figures of the years 2020-2021 are estimated figures.

राज्यातील ३३ जिल्हांत (मुंबई जिल्हा सोडून) एकूण १६९ दुय्यम कारागृहे आहेत. प्रत्येक तालुक्यातील तहसीलदार हे दुय्यम कारागृहाचे अधीक्षक म्हणून काम करतात व त्यांचेच जिल्हाअधीकारी यांचे नियंत्रण असते.

In 33 Districts (excluding Bombay) there are in all 169 taluka Sub-Jails which are managed by the Tahsildars in the capacity of Superintendent of Sub-Jail under the control of the District Magistrate. Districtwise distribution of Sub-Jail and expenditure incurred are given below :--

तक्ता ४
TABLE IV

अनु- क्रमांक Sr. No.	जिल्हा	दुय्यम कारागृहांची संख्या No. of taluka Sub-jails		कैदी देवण्याची क्षमता Authorised accommoda- tion	दर दिवशी कैद्यांची सरासरी संख्या Average No. of prisoners per day confined		तयार जेवण दिलेल्या कैद्यांची संख्या No. of prisoners to whom cooked food was issued		जेवणाबाबतचा एकूण खर्च Total expenditure for supply of cooked food		दरडोई झालेला खर्च Expenditure per capita		District	
		बंद Closed	चालू Contd		2019-20	2020-21 (Estimated)	2019-20	2020-21	2019-20	2020-21	2019-20	2020-21		
1	2	3	4	5	6	7	8	9	10	11	12	13	14	2
1	नागपूर	4	—	4	—	—	—	—	—	—	—	—	—	Nagpur
2	अमरावती	3	—	3	—	—	—	—	—	—	—	—	—	Amravati
3	अकोला	3	—	3	—	—	—	—	—	—	—	—	—	Akola
4	भंडारा	—	—	—	—	—	—	—	—	—	—	—	—	Bhandara
5	चंद्रपूर	2	—	2	15	—	—	—	—	—	—	—	—	Chandrapur
6	यवतमाळ	4	—	4	—	—	—	—	—	—	—	—	—	Yavatmal
7	वर्धा	2	—	2	—	—	—	—	—	—	—	—	—	Wardha
8	बुलढाणा	5	—	5	—	—	—	—	—	—	—	—	—	Buldhana
9	गडचिरोली	2	—	2	—	—	—	—	—	—	—	—	—	Gadchiroli
10	गोंदिया	—	—	—	—	—	—	—	—	—	—	—	—	Gondia
11	वाशिम	2	—	2	—	—	—	—	—	—	—	—	—	Washim
12	पुणे	2	9	11	108	51	53	9888	5688	600290	211890	60.70	37.25	Pune
13	कोल्हापूर	1	9	10	72	19	9	3069	1372	122537	49639	39.92	36.18	Kolhapur
14	सातारा	—	—	—	—	—	—	—	—	—	—	—	—	Satara
15	सांगली	7	3	10	26	1	1	116	164	10350	17000	89	90	Sangli

16 सोलापूर	—	8	8	230	299	281	114772	118776	6730685	9566652	58	80	Solapur
17 अहमदनगर	—	12	12	238	404	458	145828	164234	19196052	21233487	1552	1511	Ahmadnagar
18 नाशिक	9	3	12	122	22	26	5820	6200	416000	484000	1250	1490	Nashik
19 औरंगाबाद	—	—	—	—	—	—	—	—	—	—	—	—	Aurangabad
20 धुळे	—	—	—	—	—	—	—	—	—	—	—	—	Dhule
21 लातूर	—	2	2	71	19	20	2171	2231	227968	237600	321.64	108	Latur
22 परभणी	2	—	2	—	—	—	—	—	—	—	—	—	Parbhani
23 बीड	2	—	2	—	—	—	—	—	—	—	—	—	Beed
24 नांदेड	4	1	5	12	—	—	—	—	—	—	—	—	Nanded
25 उस्मानाबाद	3	—	3	—	—	—	—	—	—	—	—	—	Osmanabad
26 जळगाव	—	11	11	142	9	11	1695	1208	75622	59001	44.61	48.84	Jalgaon
27 जालना	4	—	4	—	—	—	—	—	—	—	—	—	Jalna
28 हिंगोली	1	—	1	—	—	—	—	—	—	—	—	—	Hingoli
29 नंदुरबार	—	4	4	116	20	24	4619	5335	255688	387100	55	72	Nandurbar
30 ठाणे	2	6	8	37	1	5	1325	1545	53000	69525	40	45	Thane
31 रत्नागिरी	2	5	7	57	0.2	0.1	78	50	7980	5700	102	114	Ratnagiri
32 सिंधुदुर्ग	1	4	5	23	1	1	6	12	150	300	25	150	Sindhudurg
33 रायगड	4	7	11	107	7	8	11017	10990	491670	482400	44	43	Raigad
एकूण	61	109	172	1545	822	817	261097	246076	14029720	14876032	—	—	Total

टीप.- अ. क्र. 17, 18, 19, 20 चे आकडे प्रत्यक्ष प्राप्त माहितीवर आधारित असून इतर आकडेवारी गतवर्षीच्या आकडेवारीवर आधारित आहेत.

(२) तुरंग उद्योग

तुरंगातील कारखान्यात जे उद्योगधंदे आहेत, त्यापैकी वस्त्रनिर्माण व इतर उद्योग हा प्रशिक्षण व उत्पादन या तत्त्वानुसार खाली नमूद केलेल्या कारागृहातून चालू आहे. कारागृहात पोलिसांना, रुग्णालयांना लागणारे कापड, टेरिकॉटन कापड, गणवेश कापड, बॅण्डेज क्लॉथ, हनी कोम्ब, टॉवेल्स, नॅपकीन्स, बेडशीट्स, काउंटर पॅन्ट, लूम व पंजा कारपेट, लॉग क्लॉथ, कर्टन क्लॉथ, साड्या, ब्लॅकट वगैरेची निर्मिती केली जाते. उत्पादित होणाऱ्या वस्तूंची बाजारपेठ उपलब्ध व्हावी यासाठी शासनाने शासन निर्णयान्वये उत्पादित वस्तूंचे आरक्षण ठेवले आहे. त्या अनुषंगाने शासकीय/निमशासकीय विभागांनी आरक्षण असल्यामुळे मागणी नोंदविणे आवश्यक आहे. कारखान्यात तयार होणाऱ्या वस्तू ह्या रुग्णालये, पोलीस खाते, समाजकल्याण खाते, वन खाते, नगरपालिका, जिल्हा परिषदा व इतर शासकीय विभाग यांना तसेच नागरिकांना विकल्या जातात.

शासन निर्णय, क्रमांक भाखस-१०८७/(२४४०)/३१२५०/उद्योग-६, दिनांक २६ ऑगस्ट १९८७, २ जानेवारी १९९२ व ७ मार्च २००२ अन्वये सत्तर (७०) वस्तूंचा अंतर्भाव कारागृह निर्मित वस्तूंमध्ये झाला आहे.

- (१) सागवानी लाकडांच्या खिडक्या, दरवाजे वगैरे वस्तू.
- (२) टेरीकॉटच्या बेडशीट व खिडक्या-दरवाजांचे पडदे इत्यादी.
- (३) बॅण्डेज कापड (सेवाभावी महारोगी संस्थांकडून पुरवठा न झाल्यास).
- (४) लोखंडाच्या खिडक्या, दरवाजे व तत्सम वस्तू.
- (५) कार्यालय तसेच सार्वजनिक बांधकाम विभागाच्या विश्रामगृहांसाठी लागणाऱ्या सतरंज्या वगैरे.
- (६) मेणबत्त्या.
- (७) होजिअरीच्या वस्तू.
- (८) कपडे धुण्याची पावडर, वॉशिंग पावडर, डिटर्जंट पावडर आणि केक.
- (९) चर्मोद्योग.
- (१०) बेंकरी.

शासन निर्णय, क्रमांक भाखस-१०८८/(२५१२)/उद्योग-६, दिनांक २ जानेवारी १९९२ नुसार खालील वस्तूंचा अंतर्भाव कारागृह निर्मित वस्तूंमध्ये झालेला आहे.

- (१) स्टील फोल्डींग कॉटस् (प्लेन).
- (२) स्टील फोल्डींग कॉटस् (क्रिकक्रास).
- (३) मॉस्क्युटो नेटस्.
- (४) बरॅक ब्लॅकट.

शासन निर्णय, क्रमांक भाखस-२००२/(२९७५)/उद्योग-६, दिनांक ७ मार्च २००२ नुसार खालील वस्तूंचा अंतर्भाव कारागृह निर्मित वस्तूंमध्ये झाला आहे.

- (१) पूर्वशालेय संच : (१) क्रेयॉस, (२) भिंती पत्रे/चित्रे इत्यादी.
- (२) कोठी : वेगवेगळे साईजचे.
- (३) डिस्प्ले बोर्ड : वेगवेगळ्या साईजचे.
- (४) क्रीडा साहित्य.
- (५) भांडी : हिंडोलिअम/अॅल्युमिनियम/स्टेनलेस स्टील.

उपरोक्त वस्तू उत्पादन करण्याचे काम कारागृह अंतर्गत तुरंग उद्योगामध्ये चालू आहे.

कारागृह कारखान्यामधील नेमलेले कैदी व त्यांनी केलेल्या उत्पादनाची विक्री

(Figures in Rupees)

वर्ष	धंदे शिक्षणासाठी नेमलेल्या कैद्यांची संख्या	विक्रीतून मिळालेले उत्पन्न			एकूण उत्पन्न (३+४+५)
		उधारीने रु.	रोखीने रु.	बिजकाद्वारे रु.	
१	२	३	४	५	६
2019-2020	.. 5,724	8,55,25,540	6,79,25,320	6,45,19,077	21,79,69,937
2020-2021	.. 4,911	67,721,742	7,80,35,621	5,55,08,242	20,12,65,605
2021-2022 (प्रस्तावित) ..	5,925	6,28,31,067	3,70,00,668	5,52,73,719	15,51,05,454

सन २०२०-२०२१ ची माहिती अंदाजित आहेत.

(३) कैद्यांचा आहार

(अ) बंधांना न्याहारी देणेबाबत

शासन निर्णय क्रमांक डीएफपी-२००३-प्र.क्र. ८४/पीआरएस-२, दिनांक ११ ऑगस्ट २००४, तसेच गृह विभागाची अधिसूचना दिनांक २४ मे २००५ अन्वये कारागृहातील बंधांना दोन जेवणातील अंतर कमी करण्यासाठी रोज सकाळी ०७.१५ ते ०७.४५ या कालावधीत न्याहारी देणेसाठी मंजूरी देण्यात आली आहे. त्यांचा तक्ता खालीलप्रमाणे आहे.

बंधांना देण्यात येणाऱ्या चहाचे आणि न्याहारीचे परिमाण

अ. क्र.	आहार वस्तू	प्रत्येक कैद्यास प्रतिदिनी परिमाण
(अ) चहा		
१	साखर	२० ग्रॅम
२	चहा पावडर	५ ग्रॅम
३	दूध	५० मिली
(ब) शिरा रविवारी व गुरुवारी		
१	रवा	६० ग्रॅम
२	गुळ	४० ग्रॅम
३	वनस्पती तूप	२० ग्रॅम
(क) उपीट किंवा पोहे		
१	पोहे	६० ग्रॅम (मंगळवार व शुक्रवार)
२	रवा	६० ग्रॅम (सोमवार, बुधवार, शनिवार)
३	कांदे	१० ग्रॅम
४	गोडेतेल	५ ग्रॅम
५	राई (मोहरी)	०.५ ग्रॅम
६	कोथिंबीर	१ ग्रॅम
७	हिरवी मिरची	२ ग्रॅम
८	हळद	०.५ ग्रॅम
९	मीठ	२ ग्रॅम

इंधन— अ, ब आणि क करिता १२० ग्रॅम लाकूड किंवा २५ मिली डिझेल.

टीप— महाराष्ट्र कारागृह नियमावली, १९७९ मधील प्रकरण क्रमांक २४ क्रमांक ६० मध्ये असलेल्या तरतुदीप्रमाणे सणाकरिता शिरा देण्यात यावा.

(ब) कैद्यांचा आहार

महाराष्ट्र शासनाने त्यांचे गृह विभाग, मंत्रालय, मुंबई दिनांक २४ मे २००५ च्या अधिसूचनेनुसार स्त्री, पुरुष, भारतीय/परदेशी न्यायाधीन व सिद्धदोष बंधांना तसेच मुलांना त्याचप्रमाणे किशोरांना द्यावयाच्या आहाराचे सुधारित प्रमाण निश्चित केले आहे.

आजारी असलेल्या बंधांना सुधारित वैद्यकीय आहार दिला जातो, त्यांचे तक्ते पुढीलप्रमाणे आहेत.

आहार क्रमांक १ : स्त्री व पुरुष भारतीय व परदेशी न्यायाधीन व सिद्धदोष बंधांना द्यावयाच्या आहाराचे सुधारित प्रमाण

अ. क्र.	आहार वस्तू	परिमाण
१	तांदूळ (अ) न्यायाधीन बंदी (ब) शिक्षा झालेल्या बंधास	.. १५० ग्रॅम .. २०० ग्रॅम
२	गहू किंवा ज्वारी किंवा बाजरी किंवा मिलो पीठ (अ) न्यायाधीन बंधास पुरुष (उपलब्धतेनुसार) न्यायाधीन महिला बंधास शिक्षा झालेल्या बंधास शिक्षा झालेल्या महिला बंधास	.. ३०० ग्रॅम पीठ किंवा ५०० ग्रॅम वजनाचा पाव .. १५० ग्रॅम पीठ किंवा त्याऐवजी २५० ग्रॅम वजनाचा पाव .. ३५० ग्रॅम पीठ किंवा त्याऐवजी ६०० ग्रॅम वजनाचा पाव .. २०० ग्रॅम पीठ किंवा त्याऐवजी ३५० ग्रॅम वजनाचा पाव
टीप.-	गहू पीठापासून बनविण्यात येणाऱ्या चपात्या किंवा ब्रेड (याबाबत बंधांना विकल्पाप्रमाणे देण्यात यावा).	
३	कडधान्ये व डाळ	.. १२० ग्रॅम रविवार सोडून
४	भाजीपाला (तीन दिवस-सोमवार, बुधवार व शुक्रवार) (अ) पालेभाजी (ब) इतर (क) कंदमूळ, भाजीपाला चार दिवस (मंगळवार, गुरुवार, शनिवार व रविवार) (ड) इतर (ई) कंदमूळ	.. १०० ग्रॅम .. ५० ग्रॅम .. ५० ग्रॅम .. १०० ग्रॅम .. १०० ग्रॅम
५	दूध किंवा दही	.. १०० मिली
६	बेसन	.. ३० ग्रॅम (फक्त रविवारसाठी)
७	कांदे	.. ५० ग्रॅम
८	टोमॅटो	.. १०० ग्रॅम
९	गोडतेल	.. २० ग्रॅम
१०	मीठ	.. १० ग्रॅम
११	केळी	..१ नग (१०० ग्रॅम)
१२	ओला मसाला	.. ५ ग्रॅम
	हिरवी मिरची	२ ग्रॅम
	आले	१.५ ग्रॅम
	कोथिंबीर	१ ग्रॅम
	कडीपत्ता	०.५ ग्रॅम
१३	सुका मसाला	.. १० ग्रॅम
	जिरे	०.२५ ग्रॅम
	हिंग	०.२५ ग्रॅम
	हळद	०.५० ग्रॅम
	लसूण	०.७५ ग्रॅम
	धने	०.७५ ग्रॅम
	मेथी	०.७५ ग्रॅम
	मोहरी	०.७५ ग्रॅम
	मिरची	६.००
		१०.००
१४	जळण	.. ६८० ग्रॅम लाकूड किंवा १०० मिली डिझेल

आहार क्रमांक १--चालू

अ. क्र. आहार वस्तू परिमाण

दंतमंजन	..	५०	ग्रॅम दरमहा
आंघोळीचा साबण	..	११३	ग्रॅम दरमहा

आहार क्रमांक २ : न्यायाधीन व सिद्धदोष बंधांना द्यावयाच्या आहाराचा सुधारित तक्ता

अ. क्र. आहार वस्तू

परिमाण

१	ब्रेड	..	११५	ग्रॅम
२	गहू किंवा ज्वारी किंवा बाजरी किंवा मिलो पीठ (उपलब्धतेनुसार)	..	२२५	ग्रॅम पीठ किंवा त्याऐवजी ४०० ग्रॅम वजनाचा पाव
३	तांदूळ	..	८५	ग्रॅम
४	कडधान्ये व डाळ	..	११५	ग्रॅम
५	गोडतेल	..	२०	ग्रॅम
६	चिच	..	५	ग्रॅम
७	भाजी	..	२२५	ग्रॅम
८	कांदे	..	१५	ग्रॅम
९	मीठ	..	१०	ग्रॅम
१०	बटाटे	..	१७०	ग्रॅम (आठवड्यातून तीन वेळा)
११	साखर किंवा गूळ	..	४०	ग्रॅम (दररोज)
१२	लोणी किंवा तूप	..	१५	ग्रॅम
१३	दूध किंवा दही	..	२२०	मिली
१४	केळी	१ नग	(१००)	ग्रॅम
१५	ओला मसाला	..	५	ग्रॅम
	हिरवी मिरची	२	ग्रॅम	
	आले	१.५	ग्रॅम	
	कोथिंबीर	१	ग्रॅम	
	कडीपत्ता	०.५	ग्रॅम	
१६	मसाला	..	१०	ग्रॅम
	जिरे	०.२५	ग्रॅम	
	हिंग	०.२५	ग्रॅम	
	हळद	०.५०	ग्रॅम	
	लसूण	०.७५	ग्रॅम	
	धने	०.७५	ग्रॅम	
	मेथी	०.७५	ग्रॅम	
	मोहरी	०.७५	ग्रॅम	
	मिरची	६.००		
			१०.००	
१७	जळण	..	६८०	ग्रॅम लाकूड किंवा १०० मिली डिझेल
	दंतमंजन	..	५०	ग्रॅम दरमहा
	आंघोळीचा साबण	..	११३	ग्रॅम दरमहा

आहार क्रमांक ३ : तीन खुले कारागृहातील बंद्यांना द्यावयाच्या आहाराचे सुधारित प्रमाण

अ. क्र.	आहार वस्तू	परिमाण
१	तांदूळ	१५० ग्रॅम
२	गहू किंवा ज्वारी किंवा बाजरी किंवा मिलो पीठ	५५० ग्रॅम पीठ किंवा त्याऐवजी १५० ग्रॅम वजनाचा पाव (उपलब्धतेनुसार)
३	कडधान्ये व डाळ	१२० ग्रॅम (रविवार सोडून)
४	भाजीपाला तीन दिवस (सोमवार, बुधवार व शुक्रवार)	
	(अ) पालेभाजी	१०० ग्रॅम
	(ब) इतर	५० ग्रॅम
	(क) कंदमूळ, भाजीपाला-चार दिवस (मंगळवार, गुरुवार, शनिवार व रविवार)	५० ग्रॅम
	(ड) इतर	१०० ग्रॅम
	(ई) कंदमूळ	१०० ग्रॅम
५	दूध किंवा दही	१०० मिली
६	बेसन	३० ग्रॅम (फक्त रविवारसाठी)
७	कांदे	५५ ग्रॅम
८	गोडेतेल	२० ग्रॅम
९	मीट	१० ग्रॅम
१०	चिंच	५ ग्रॅम
११	केळी	१ नग (१०० ग्रॅम)
१२	ओला मसाला	५ ग्रॅम
	हिरवी मिरची	२ ग्रॅम
	आले	१.५ ग्रॅम
	कोथिंबीर	१ ग्रॅम
	कडीपत्ता	०.५ ग्रॅम
१३	मसाला	१० ग्रॅम
	जिरे	०.२५ ग्रॅम
	हिंग	०.२५ ग्रॅम
	हळद	०.५० ग्रॅम
	लसूण	०.७५ ग्रॅम
	धने	०.७५ ग्रॅम
	मेथी	०.७५ ग्रॅम
	मोहरी	०.७५ ग्रॅम
	मिरची	६.००
		१०.००
१४	जळण	६८० ग्रॅम लाकूड किंवा १०० मिली डिझेल
	दंतमंजन	५० ग्रॅम दरमहा
	आंघोळीचा साबण	११३ ग्रॅम दरमहा

आहार क्रमांक ४ : वैद्यकीय आहार व सुधारित प्रमाण

अ. क्र.	आहार वस्तू	परिमाण
१	पर्याय-अ	
	(अ) दूध	.. १३०० मिली
	(ब) साखर	.. २५ ग्रॅम
	(क) जळण	.. ४५० ग्रॅम लाकूड किंवा ७० मिली डिझेल
२	पर्याय-ब	
	(अ) दूध	.. ८८० मिली
	(ब) साबुदाणा	.. ८५ ग्रॅम
	(क) साखर	.. ५५ ग्रॅम
	(ड) तांदूळ	.. ५५ ग्रॅम
	(इ) मीठ	.. ५ ग्रॅम
	(फ) जळण	.. ४५० ग्रॅम लाकूड किंवा ७० मिली डिझेल
३	पर्याय-क	
	(अ) साधा आहार (आहार प्रमाण नंबर १)	..
	(ब) दूध	.. २२० मिली

आहार क्रमांक ५ : गरोदर व स्तनदा महिला यांना द्यावयाच्या आहाराचे सुधारित प्रमाण

अ. क्र.	आहार वस्तू	परिमाण
१	तांदूळ	.. १५० ग्रॅम
२	गहू किंवा ज्वारी किंवा बाजरी किंवा मिलो (उपलब्धतेनुसार)	.. १५० ग्रॅम पीठ किंवा त्याऐवजी २५० ग्रॅम वजनाचा पाव (गरोदर स्त्रियांकरिता)
		२०० ग्रॅम पीठ किंवा त्याऐवजी ३५० ग्रॅम वजनाचा पाव (स्तनदा महिलांकरिता)
३	कडधान्ये व डाळ	.. १२० ग्रॅम (रविवार सोडून)
४	भाजीपाला (तीन दिवस-सोमवार, बुधवार व शुक्रवार)	
	(अ) पालेभाजी	.. १०० ग्रॅम
	(ब) इतर	.. ५० ग्रॅम
	(क) कंदमूळ (भाजीपाला-चार दिवस-मंगळवार, गुरुवार, शनिवार व रविवार)	.. ५० ग्रॅम
	(ड) इतर	.. १०० ग्रॅम
	(इ) कंदमूळ	.. १०० ग्रॅम
५	बेसन	.. ३० ग्रॅम (फक्त रविवारसाठी)
६	कांदे	.. ५० ग्रॅम
७	टोमॅटो	.. १०० ग्रॅम
८	गोडेतेल	.. २० ग्रॅम
९	मीठ	.. १० ग्रॅम
१०	केळी	१ नग (१०० ग्रॅम)
११	ओला मसाला	.. ५ ग्रॅम
	हिरवी मिरची	२ ग्रॅम
	आले	१.५ ग्रॅम
	कोथिंबीर	१ ग्रॅम
	कडीपत्ता	०.५ ग्रॅम

आहार क्रमांक ५--चालू

अ. क्र.	आहार वस्तू	परिमाण
१२	सुका मसाला	१० ग्रॅम
	जिरे	०.२५ ग्रॅम
	हिंग	०.२५ ग्रॅम
	हळद	०.५० ग्रॅम
	लसूण	०.७५ ग्रॅम
	धने	०.७५ ग्रॅम
	मेथी	०.७५ ग्रॅम
	मोहरी	०.७५ ग्रॅम
	मिरची	६.००
		१०.००
१३	शेंगदाणे	५० ग्रॅम
१४	गूळ	२५ ग्रॅम
१५	दूध	१५० मिली
१६	जळण	६८० ग्रॅम लाकूड किंवा १०० मिली डिझेल
	दंतमज्जन	५० ग्रॅम दरमहा
	आंघोळीचा साबण	११३ ग्रॅम दरमहा

मुलांसाठी आहारश्रेणी क्रमांक ६

अ. क्र.	आहार वस्तू	मूल ६-१२ महिने (एकक)	मूल १ ते ३ वर्षे (एकक)	मूल ४ ते ६ वर्षे (एकक)
१	२	३	४	५
१	धान्ये किंवा ज्वारी-बाजरी यापासून तयार केलेले लहान मुलांसाठीचे खाद्य (सिरियल्स व मिलेट्स)	४५ ग्रॅम	६०-१२० ग्रॅम	१५०-२१० ग्रॅम
२	पल्सेस व डाळी	१५ ग्रॅम	३० ग्रॅम	४५ ग्रॅम
३	दूध	स्तनपान करणाऱ्या मुलांसाठी २०० मिली	५०० मिली	५०० मिली
४	कंदमूळ (रूट्स व ट्युबर्स)	५० ग्रॅम	५० ग्रॅम	१०० ग्रॅम
५	हिरव्या पालेभाज्या	२५ ग्रॅम	५० ग्रॅम	५० ग्रॅम
६	अन्य भाज्या	२५ ग्रॅम	५० ग्रॅम	५० ग्रॅम
७	फळे	१०० ग्रॅम	१०० ग्रॅम	१०० ग्रॅम
८	साखर	२५ ग्रॅम	२५ ग्रॅम	३० ग्रॅम
९	खाद्यतेल	१० ग्रॅम	२० ग्रॅम	२५ ग्रॅम
१०	(कडधान्य व डाळींच्या ऐवजी) अंडी / मांस / कोंबडीचे मांस / मासे	५० ग्रॅम	५० ग्रॅम	५० ग्रॅम

परंतु सहा महिन्यांपेक्षा लहान वयाच्या मुलाला, अंगावरचे दूध उपलब्ध नसल्यास, पाणी न मिसळलेले ६०० मिलीपेक्षा कमी नसेल इतके ताजे दूध दिवसभरासाठी पुरविण्यात येईल.

आहार क्रमांक ७ : किशोर (Borstal Leds) यांना द्यावयाच्या आहाराचे सुधारित प्रमाण

अ. क्र.	आहार वस्तू	परिमाण
१	तांदूळ	१३० ग्रॅम
२	गहू किंवा ज्वारी किंवा बाजरी किंवा मिलो (उपलब्धतेनुसार)	६०० ग्रॅम पीठ किंवा त्याऐवजी १००० ग्रॅम पाव
३	कडधान्ये व डाळ	१०० ग्रॅम
४	भाजीपाला (तीन दिवस-सोमवार, बुधवार व शुक्रवार)	
	(अ) पालेभाजी	१०० ग्रॅम
	(ब) इतर	५० ग्रॅम
	(क) कंदमूळ (भाजीपाला-चार दिवस-मंगळवार, गुरुवार, शनिवार व रविवार)	५० ग्रॅम
	(ड) इतर	१०० ग्रॅम
	(इ) कंदमूळ	१०० ग्रॅम
५	बेसन	३० ग्रॅम फक्त रविवारसाठी
६	गूळ	५५ ग्रॅम
७	कांदे	५५ ग्रॅम
८	गोडेतेल	४० ग्रॅम
९	मीठ	१० ग्रॅम
१०	केळी	१ नग (१०० ग्रॅम)
११	ओला मसाला	५ ग्रॅम
	हिरवी मिरची	२ ग्रॅम
	आले	१.५ ग्रॅम
	कोथिंबीर	१ ग्रॅम
	कडीपत्ता	०.५ ग्रॅम
१२	सुका मसाला	१० ग्रॅम
	जिरे	०.२५ ग्रॅम
	हिंग	०.२५ ग्रॅम
	हळद	०.५० ग्रॅम
	लसूण	०.७५ ग्रॅम
	धने	०.७५ ग्रॅम
	मेथी	०.७५ ग्रॅम
	मोहरी	०.७५ ग्रॅम
	मिरची	६.००
		१०.००
१३	चिच	५ ग्रॅम
१४	शेंगदाणे	७५ ग्रॅम
१५	दूध	२५० मिली
१६	जळण	६८० ग्रॅम लाकूड किंवा १०० मिली डिझेल
१७	दंतमंजन	५० ग्रॅम
१८	आंघोळीचा साबण	११३ ग्रॅम

(४) कारागृह उपाहारगृहे

बहुतेक सर्वच कैद्यांना विडी व चहाची सवय असते. त्यांना विडी व चहा मिळाला नाही तर ते अस्वस्थ व चिडखोर बनतात असा अनुभव आहे. जर कैद्यांना या वस्तू दिल्या नाहीत तर कैदी या वस्तू मिळविण्यासाठी किरकोळ स्वरूपाचे कारागृहात गुन्हे करतात. या लहान-सहान वस्तू कैद्यांना देण्यात आल्या तर ते समाधानी असतात असाही अनुभव आहे. म्हणून मध्यवर्ती कारागृहे, विशेष कारागृहे व जिल्हा कारागृहे वर्ग-१ येथे कैद्यांसाठी स्वयंनिर्वाही तत्त्वावर उपाहारगृहे चालविली जातात. चांगली वर्तणूक असलेल्या आणि तीन महिन्यांपेक्षा जास्त शिक्षा झालेल्या, तसेच पहिले तीन महिने शिक्षा भोगलेल्या कैद्यांनाच उपाहारगृहाकडील सवलती मिळू शकतात. उपाहारगृहात निरनिराळ्या प्रकारच्या खाद्य वस्तू, बेकरी आर्टिकल बंद पॅकेट फरसाण वगैरे वस्तू कैद्यांच्या मागणीनुसार दिल्या जातात. तंबाखू, विडी, साबण इत्यादी वस्तू कारागृह उपाहारगृहात विक्रीसाठी ठेवल्या जातात. बहुतेक कैदी मध्यवर्ती व जिल्हा कारागृहाकडे उपाहारगृहाचा प्रतिदिनी फायदा घेतात. उपाहारगृहात निरनिराळे पदार्थ कैदी तयार करतात. या कामासाठी त्यांना मजुरी दिली जाते. शिवाय चहा स्वयंपाक गृहातून दिला जातो. उपाहारगृहातून चहा तयार करतात तो कैद्यांना विकत दिला जातो.

(५) कैद्यांचे कपडे आणि बिस्तरे

कैद्यांचे कपडे आणि बिस्तरे साहित्य कारागृहातील उद्योग विभागात तयार केले जातात. कारागृह महानिरीक्षकांच्या मंजूरीशिवाय कपड्यांची अथवा बिस्तरे साहित्याची खरेदी स्थानिक बाजारपेठेतून कारागृह प्राधिकारी वर्गाला करता येत नाही. अशा खरेदीस विशिष्ट परिस्थितीतच परवानगी देण्यात येते. सिद्धदोष कैद्यांना खाली नमूद केल्याप्रमाणे कपडे, बिस्तरे साहित्य व गरजेच्या वस्तू देण्यात येतात. यातील बहुतेक वस्तू कारागृह उद्योगात तयार झालेल्या असतात.

परिशिष्ट

अनु- क्रमांक	वस्तू		पुरुष	स्त्री
१	२		३	४
१	सुती आणि लोकरीची चादर (२.१३ मीटर × १.२१९ मीटर हवामानानुसार)	..	१	१
२	सुती चादर	..	१	१
३	सतरंजी (१.८२९ मीटर × ६०.९६ सेंटीमीटर)	..	१	१
४	सुती सदरा	..	२	--
५	सुती व लोकरी जॅकेट (थंडीत)	..	१	--
६	विजारी (१ विजार आणि १ छोटी विजार)	..	२	--
७	लंगोट	..	१	--
८	टोपी	..	१	--
९	साड्या (५.४८६ × १०६.६८)	..	--	२
१०	डायपर	..	--	८
११	उशी	..	१	१
१२	उशीचे अभ्रे	..	१	१
१३	अॅल्युमिनियमचा मग	..	१	१
१४	अॅल्युमिनियमची थाळी	..	१	१
१५	अॅल्युमिनियमचा कटोरा (ए ५३५ हेक्टोग्रॅम)	..	१	१
१६	बॉडी तिकीट	..	१	१

(६) कारागृह रुग्णालये

प्रत्येक मध्यवर्ती/जिल्हा व विशेष कारागृहांमध्ये एक रुग्णालय आहे. ते वैद्यकीय अधिकाऱ्याचे (म्हणजे निवासी वैद्यकीय अधिकारी अथवा शल्यचिकित्सक) व्यवस्थापनेखाली आहे. या अधिकाऱ्यांची नेमणूक शासनातर्फे केली जाते. निवासी वैद्यकीय अधिकाऱ्याचे मदतीस एम.एम.एस. अधिकारी, वर्ग-३, मिश्रक व नर्सिंग ऑर्डली असतात. मुंबई येथील जे. जे. रुग्णालयाचे आबारात एक कारागृह रुग्णालय १८९४ चे तुरुंग कायद्याच्या कलम ३ (१) अन्वये दिनांक १ डिसेंबर १९७७ पासून सुरू करण्यात आलेले आहे.

२. मानसिकदृष्ट्या दुर्बल असणारे परंतु मनोरुग्णालयात दाखल करण्याइतपत मानसिक दुर्बलता नसणाऱ्या कैद्यांना येरवडा मध्यवर्ती कारागृहातील रुग्णालयात उपचारासाठी एकत्र ठेवले जाते. नागपूर येथील रुग्णालयाचे उपअधीक्षक हे आठवड्यातून दोन वेळा नागपूर मध्यवर्ती कारागृहास भेट देऊन रुग्णांची तपासणी करतात. तातडीची शस्त्रक्रिया अथवा वैद्यकीय सेवा कारागृहातील रुग्णालयात उपलब्ध होण्याची शक्यता नसल्यास असे रुग्ण नागरी रुग्णालयाकडे उपचारासाठी पाठविले जातात व त्याप्रमाणे कारागृह महानिरीक्षक यांना कळविण्यात येते.

३. एकूण ३९ ठिकाणी वैद्यकीय अधिकारी पदे मंजूर आहेत. इतर कारागृहात स्थानिक सामान्य रुग्णालयातील वैद्यकीय अधिकारी (व्हिजिटिंग मेडिकल ऑफिसर) भेट देऊन रुग्ण बंधांची तपासणी करतात. कारण तेथील आजारी कैद्यांना तत्काळ औषधोपचारासाठी त्या ठिकाणी स्वतंत्र अशी रुग्णालये नाहीत.

४. अशा सेवा सन २०१४-२०१५ मध्येही चालू आहेत.

कारागृह दवाखाने व रुग्णालय यातील कर्मचाऱ्यांची संख्या दर्शविणारा तक्ता

तक्ता ५ TABLE V

कारागृह आरोग्य सेवा

वर्ष	आरोग्य विभागात कार्य करणारे कर्मचारी						अधिकृत बिछान्यांची संख्या
	वैद्यकीय अधिकारी			शुश्रूषा ऑर्डली	औषध मिश्रक	तांत्रिक कर्मचारी प्रयोगशाळा तंत्रज्ञ	
	वर्ग-१ (अ)	वर्ग-२ (ब)	वर्ग-३ (क)				
१	२	३	४	५	६	७	८
२०१९-२०२०	६	१०	२०	३४	५	५	४१८
२०२०-२०२१	६	११	२०	३४	५	५	४१८
२०२१-२०२२	४	१३	१८	३३	५	५	४१८

(७) कारागृह कृषी विभाग

जवळपास सर्वच कारागृहांकडे स्वतःच्या मालकीच्या शेतजमिनी असून त्यांचा उपयोग मुख्यतः कैद्यांसाठी लागणाऱ्या निरनिराळ्या भाजीपाल्यांचे उत्पादन करण्यासाठी केला जातो. प्रत्येक हंगामात शेती मशागतीच्या कामावर कारागृहाकडील शेती कर्मचारी देखरेख करतात आणि शेतावर काम करणाऱ्या बंधांमार्फत शेतीची कामे केली जातात. बंधांना शासकीय नियमानुसार मजुरी दिली जाते. कारागृहात तयार होणारे शेती उत्पादन जर जास्त प्रमाणात असेल तर ते इतर कारागृहांकडे पाठविले जाते.

कारागृह शेतीसाठी निरनिराळी साधनसामग्री आहे. शेती मशागतीसाठी ४१ ट्रॅक्टर, २७० बैल, भाजीपाला व अन्नधान्य वाहतुकीसाठी, शेती पाणीपुरवठ्यासाठी १२९ विद्युत मोटारी व १५ ऑईल इंजिन्स आहेत. पीक संरक्षणासाठी स्प्रे पंप, डस्टर पंप व इतर अवजारे आहेत. कारागृहाकडील लागवडीखालील क्षेत्र पुढे नमूद केलेप्रमाणे आहे.

वि (एच) २२०-८

कारागृह कृषी विभाग

वर्ष	एकूण उपलब्ध कृषी क्षेत्र	एकूण लागवडीखालील कृषी क्षेत्र	एकूण लागवडीखालील नसलेले क्षेत्र	एकूण खर्च	एकूण उत्पादन	एकूण उत्पादन सरासरी दर हेक्टरी
१	२	३	४	५	६	७
	हे. आर.	हे. आर.	हे. आर.	(रुपये)	(रुपये)	
२०१९-२०२० ..	५९६.५९	३३०.८८	८३.०६	२३०९५१६२	४००३८८०४	१२१००७
२०२०-२०२१ ..	५९६.५९	३३०.८८	८३.०६	२५४०४६७८	४४०४२६८४	१३३१०७
२०२१-२०२२ ..	५९६.५९	३३०.८८	८३.०६	२७९४५१४५	४८४४६९५२	१४६४१८

सन २०२०-२०२१ व २०२१-२०२२ चे एकूण खर्च व एकूण उत्पादन चे आकडे अंदाजित आहेत.

खुली कारागृहे : खुल्या कारागृहाकडील बंधांची अतिशय काटेकोरपणे निवड केली जाते. त्याकरिता कारागृह अधीक्षक व कारागृह उपमहानिरीक्षक यांची एक समिती नेमली आहे व ती समिती त्या बंधांची निवड करते. खुल्या कारागृहात निवड करण्यासाठी बंधांचे अभिलेख चांगले असणे आवश्यक आहे व बंधांची कोणतेही काम करण्याची तयारी असावी लागते.

महाराष्ट्रामध्ये सन १९५६ मध्ये येरवडा, पुणे, सन १९६८ मध्ये पैठण येथे खुले कारागृह या ठिकाणी व सन २००८ मध्ये मोर्शी येथे खुले कारागृह सुरू करण्यात आले आहे. सन २०१४-१५ मध्ये कोल्हापूर, नाशिक रोड, नागपूर, अमरावती, विसापूर खुले कारागृह सुरू करण्यात आले. सन २०१५-२०१६ गडचिरोली व सन २०१७-१८ मध्ये यवतमाळ, लातूर, धुळे, रत्नागिरी, वर्धा येथे खुले कारागृह सुरू करण्यात आले. खुल्या कारागृहात मिळालेली माफी विचारात घेऊन बंधांची सुटण्याची तारीख निश्चित केली जाते. खुल्या कारागृहातील बंधांकडून शेतीची कामे करून घेतली जातात.

खुल्या वसाहती : बंधांचा सामाजिक व व्यावहारिक दृष्टीकोन डोळ्यासमोर ठेवून पुनर्वसनाचे उद्देशाने जन्मतेपीची व दीर्घ मुदतीची शिक्षा झालेल्या बंधांना बंद कारागृहातील विविध योजनांचा लाभ घेतल्यानंतर शासनाने निवड केलेल्या बंधांना खुल्या वसाहतीत पाठविण्यात येते. त्याठिकाणी त्यांना त्यांच्या कुटुंबीयांसमवेत राहता येते. त्याठिकाणी त्यांना व त्यांच्या कुटुंबीयांना काम दिले जाते. त्या बदल्यात त्यांना मजुरी दिली जाते. बंधांच्या जीवनामध्ये सुधारणा होण्यासाठी सन १९३९ मध्ये स्वतंत्रपूर खुली वसाहत ही संस्था आटपाडी येथे सुरू करण्यात आली.

भाजीपाला व अन्नधान्य उत्पादन : शेतीमध्ये बंधांना काम दिल्यामुळे त्यापासून बंधांना दैनंदिनी लागणारे अन्नधान्य व भाजीपाला उत्पादन मिळते. बंधांच्या आहारामध्ये लागणारे भाजीपाला उत्पादन शेतीमधूनच मिळत असल्याने शासनाची मोठ्या प्रमाणात पैशाची बचत होते. शेतीबाबतचे प्रशिक्षण दिल्यामुळे कारागृहातून बंधांची मुक्तता झाल्यानंतर तो स्वतःचे शेतात निरनिराळ्या योजना राबवू शकेल.

ऊस लागवड : राज्यातील काही मोजक्या कारागृहात उसाचे पीक घेतले जाते. सदरचा ऊस कारखान्यास ऊस गळीतास पाठविला जातो.

वनीकरण : कारागृहाचे शेती प्रक्षेत्रावर व पडीक जमिनीवर जवळपास ८६,९१५ विविध फळे व इतर जातीची झाडे आणि ३६,६७७ सागवानाची झाडे आहेत. यामुळे काही वर्षांनंतर कारागृहाचे उत्पादनात मोठी भर पडणार आहे.

गांडूळ खत प्रकल्प : कारागृहाने गांडूळ खत प्रकल्प हाती घेतल्यापासून रासायनिक खत खरेदीमध्ये मोठ्या प्रमाणात बचत झाली आहे. कारागृह शेतीमध्ये दरवर्षी वेगवेगळी पिके घेतल्यामुळे जमिनीचा कस नाहीसा झाल्याने या खतामुळे जमिनीचा कस व पोत सुधारणार असून सुपीकता वाढणार आहे. शेतजमीन असणाऱ्या जवळजवळ सर्वच कारागृहांकडे हा प्रकल्प राबविला आहे.

मत्स्यपालन : कोणत्याही प्रकारे भांडवली गुंतवणूक न करता ठाणे मध्यवर्ती कारागृह, नागपूर मध्यवर्ती कारागृह, भंडारा जिल्हा, येरवडा, अमरावती कारागृह, वर्धा जिल्हा कारागृह व बुलढाणा जिल्हा कारागृह याठिकाणी मत्स्यपालन प्रकल्प कार्यान्वित आहे. त्यामध्ये राहू, मरळ व कटला या माशांची बोटुकली टाकून वाढ करण्यात येते. त्यामुळे शासनाच्या उत्पादनात वाढ झाली आहे.

शेळीपालन प्रकल्प : स्वतंत्रपूर खुली वसाहत, आटपाडी (सांगली) येथे सन २००७-२००८ मध्ये शेळीपालन प्रकल्प सुरू करण्यात आलेला आहे. सन २०१४-१५ पासून येरवडा खुले कारागृह येथे व सन २०१५-१६ पासून विसापूर, पैठण, नाशिकरोड येथे तर सन २०१८-१९ मध्ये अमरावती, भंडारा येथेही शेळीपालन सुरू केले आहे.

रोपवाटिका व फुलशेती : राज्यातील कारागृहात फुलशेती व रोपवाटिका प्रकल्प राबविण्यात येत आहे. त्यापासून महसूल प्राप्त होत आहे. तसेच बंधांना रोजगार उपलब्ध होऊन त्यांचे पुनर्वसन होण्यास मदत होणार आहे.

कुकुटपालन : येरवडा व विसापूर खुले कारागृह येथे मांसळ व अंड्यावरील कोंबड्यांचे उत्पादन सुरू केले आहे.

कारागृहातून सुटल्यानंतर बंधांना त्यांच्या भावी आयुष्यात स्वतःच्या व कुटुंबाच्या उदरनिर्वाहासाठी व्यावसायिक व तांत्रिक प्रशिक्षण दिले जाते. मुक्तता झाल्यानंतर तो स्वतःचा उदरनिर्वाह करू शकेल. यातून कारागृहाची सुधारणा व पुनर्वसनाचा उद्देश साध्य होतो.

(८) येरवडा येथील खुले कारागृह शेती व कारागृह उद्योग

(अ) ही संस्था १९८५ मध्ये सुरू केली. या संस्थेभोवती भिंती नाहीत.

(ब) खुल्या कारागृहांकरिता कैद्यांची अतिशय काटेकोर पद्धतीने निवड केली जाते. बंद कारागृहातील कैद्यांची वागणूक संशयातीत असावी लागते व त्यांना कारागृहात कोणतीही शिक्षा झालेली असता कामा नये. ते प्रामाणिक असावे लागतात व कारागृह शेतात कोणतेही कठीण काम करण्याची त्यांची तयारी असावी लागते. कारागृहातील त्यांच्यासंबंधीचे अभिलेख चांगले असले पाहिजेत.

(क) शेतीकाम व शैक्षणिक कार्यक्रमास येथे प्राधान्य दिले जाते व शिस्तीला फार महत्त्व दिले जाते.

(ड) या संस्थेत सन १९८८ साली यंत्रमाग बसविण्यात आले असून सध्या ५२ यंत्रमाग आहेत. बंधांची अधिकृत संख्या १७२ असून १५५ सरासरी बंदी संस्थेत आहेत.

(ई) येरवडा येथील महिला कारागृहासमोर रोपवाटिकेसाठी शेड तयार करण्यात आले आहे. प्रायोगिक तत्त्वावर हरितगृह (Green House) सुरू करण्याचे धोरण अंगीकारले असल्याने महाराष्ट्रात प्रथम सदरहू हरितगृहामध्ये फळझाडांची व फुलझाडांची रोपे तयार करून विक्री केली जाते. टिश्यु केळी लागवड, महाबीजमार्फत बिजोत्पादन कार्यक्रम घेतला जातो.

कारागृह शेतीचे आधुनिकीकरण – वार्षिक योजना

कारागृह शेतीचे आधुनिकीकरण करण्यासाठी शासनाकडून योजनांतर्गत योजना (प्लॅन) दरवर्षी अनुदान उपलब्ध होते. सन २०२०-२०२१ या वर्षात उपलब्ध होणाऱ्या रुपये १४.४४ लाख अनुदानातून शेतीसाठी अवजारे खरेदी करणे इत्यादी कामे प्रस्तावित केली आहेत.

१३ वी पंचवार्षिक योजना.— कारागृहाच्या आधुनिकीकरणासाठी सन २०१७ ते २०२२ या कालावधीमध्ये राबविण्यात येणाऱ्या तेराव्या पंचवार्षिक योजनेमध्ये २.३० कोटी रुपयांचा प्रस्ताव शासनास सादर करण्यात आला असून दरवर्षीची तरतूद रुपये ४५.२८ लाख इतकी आहे. त्यामध्ये ट्रॅक्टर व अवजारे खरेदी करणे, नवीन विहिरी खोदणे, जुन्या विहिरी दुरुस्ती, बोअरवेल घेणे व त्यावर सबमर्सिबल पंप बसविणे, शेती क्षेत्राभोवती तारेचे कुंपण करणे, पाईप लाईन करणे, विद्युत मोटारी खरेदी करणे, बैलगाठा बांधणे, या बाबींचा समावेश केला आहे. ट्रॅक्टरमुळे जमिनीची मशागत चांगली व वेळेवर होणार आहे. सबमर्सिबल पंप व पाईप लाईनमुळे बागायत क्षेत्रात वाढ होणार आहे.

औषधी व सुगंधी वनस्पतींची लागवड

राष्ट्रीय औषधी वनस्पती मंडळ, नवी दिल्ली यांचेकडून केंद्र पुरस्कृत १०० टक्के योजनेअंतर्गत सीता अशोक व चंदन या औषधी व सुगंधी वनस्पतींच्या लागवडीसाठी अनुदान उपलब्ध झालेले आहे. या वनस्पतींची लागवड केल्याने भविष्यात कारागृहाचे उत्पादनात वाढ होणार आहे. तसेच सीता अशोक व चंदनाची लागवड कारागृह विभागाकडील एक एकमेव अभिनव प्रयोग आहे.

अ. क्र.	कारागृहाचे नाव	लागवड वनस्पती	क्षेत्र (हेक्टर)	मंजूर अनुदान (लाख रु.)	प्राप्त अनुदान (लाख रु.)	शेरा
१	२	३	४	५	६	७
१	येरवडा खुले जिल्हा कारागृह.	सीता अशोक	१७.००	१७.००	१७.००	सध्या २४० झाडे वाढीच्या अवस्थेत आहेत.
२	येरवडा मध्यवर्ती कारागृह.	चंदन	१२.००	१०.००	८.००	सध्या १२६९ झाडे वाढीच्या अवस्थेत आहेत.
३	राज्यातील इतर १० कारागृहे	चंदन	२५.००	४५.००	१९.२८	सध्या २९५६ झाडे वाढीच्या अवस्थेत आहेत.
		एकूण ..	५४.००	७२.००	४४.२८	

कारागृहात बंधांना त्यांच्या भावी आयुष्यात स्वतःच्या व कुटुंबाच्या उदरनिर्वाहासाठी व्यावसायिक व तांत्रिक प्रशिक्षण दिले जाते. मुक्तता झाल्यानंतर तो स्वतःचा उदरनिर्वाह करू शकेल यातून कारागृहाची सुधारणा व पुनर्वसनाचा उद्देश साध्य होतो.

(९) विविध कारागृहात विक्री केंद्र उभारण्यात आले आहेत. उदा. मध्यवर्ती कारागृह येरवडा, ठाणे, नाशिकरोड, नागपूर, कोल्हापूर, औरंगाबाद इत्यादी.

कारागृह उत्पादित मालांची इतर नागरिकांना माहिती व्हावी व सदरहू कारागृह उत्पादित माल खरेदी करणे सोयीचे व्हावे म्हणून येरवडा कारागृहासमोर हमरस्त्यावर कारागृह उत्पादित मालाचे विक्री भवन उभारण्यात आले आहे.

सदरहू विक्री केंद्रातून कैद्यांनी उत्पादन केलेल्या वस्तूंचा अद्ययावत साठा विक्रीस उपलब्ध केला जातो. ह्यात त्यांनी उत्पादन केलेल्या सतरंज्या, लाकडी फर्निचर, चामड्यांच्या वस्तू तसेच बेकरीतील उत्पादन केलेले खाद्यपदार्थ वस्तू, केक, खारी, बटर, बिस्कीटे ह्यांचा समावेश आहे. सदरहू वस्तू रोखीने विक्रीस उपलब्ध आहेत. त्यांचा लाभ मोठ्या प्रमाणात घेण्यात येतो.

कारागृहाच्या उत्पादनात वाढ होण्यास ह्या विक्री केंद्राचा मोठा वाटा आहे. सदरहू विक्री केंद्रासाठी स्वतंत्र कारागृह कर्मचारी उपलब्ध करून देण्यात आले आहेत.

(ब) नागपूर मध्यवर्ती कारागृह --- विक्री भवन

कारागृहातून बंदी सुटल्यानंतर त्यांचे पुनर्वसन व्हावे या दृष्टीने अनेक उद्योग कारागृहात विकसित करून पुनर्वसनासाठी सर्वतोपरी प्रयत्न करण्यात आले आहेत. बंधांनी तयार केलेल्या वस्तूंचे बाहेरील जनतेत नेहमी कुतूहल असते. तसेच बंधांबद्दलचा त्यांचा पाहण्याचा दृष्टिकोनही बदलतो व खऱ्या अर्थाने त्यांचे पुनर्वसन तसेच कारागृह निर्मित वस्तूंची माहिती जनतेला व्हावी व पर्यायाने कारागृह उत्पादनांनाही विक्रीच्या दृष्टीने उठाव व्हावा यासाठी विक्री केंद्राची उभारणी केली आहे. या विक्री केंद्रात खालील उद्योगातील वस्तू ठेवल्या जातात.

(१) वस्त्रोद्योग, (२) सुतारकाम, (३) बेकरी, (४) लोहारकाम, (५) शिवणकाम, (६) चर्मकला, (७) पेपर कारखाना.

(१०) सर्व्हिस सेंटर, कार वॉशिंग, धोबीकाम

येरवडा मध्यवर्ती कारागृहाजवळ १९९६-९७ मध्ये स्वयंचलित वाहनांसाठी सर्व्हिस सेंटर सुरू करण्यात आले आहे व याच आधारे नागपूर मध्यवर्ती कारागृह व औरंगाबाद मध्यवर्ती कारागृह येथे स्वयंचलित वाहनांसाठी सर्व्हिस सेंटर सुरू करण्यात आले आहे.

सदरहू सर्व्हिस सेंटरमध्ये सर्व प्रकारची वाहने, मोटारी, मोटार सायकली, स्कूटर इत्यादींचे ऑईलींग, ग्रीसिंग करण्याची सेवा अतिशय कमी दरात उपलब्ध करून देण्यात आली आहे. या शिवाय कारागृहात धोबीकामाची सेवा जनतेस उपलब्ध करून देण्यात आली आहे.

सदरहू कामे तांत्रिक पार्श्वभूमी असलेल्या कैद्यांकडून केली जातात. त्यामुळे त्यांना प्रत्यक्ष धंदेशिक्षणाचा फायदा व रोजगारही उपलब्ध होत आहे. मुक्ततेनंतर स्वतंत्र व्यवसाय व पुनर्वसनाच्या दृष्टीने याचा त्यांना निश्चितच फायदा होईल. सदरहू सेवा कमी दराने उपलब्ध करून दिल्यामुळे जनतेला सेवा उपलब्ध होत असून त्याचबरोबर शासनाच्या उत्पन्नात वाढ झाली आहे. तसेच लवकरच पेट्रोलपंप / सीएनजी पंप उभारणे प्रस्तावित आहे.

(११) खुली कारागृहे व खुल्या वसाहती

सध्याच्या काळानुसार सर्वसाधारणपणे सुधार प्रशासनाचा व मुख्यत्वेकरून कारागृह पद्धतीचा मुख्य हेतू हा आहे की, कारागृहातून सुटणारे कैदी हे शिस्तबद्ध नागरिक म्हणून बाहेर पडावेत व त्यांचा समाजास उपयोग व्हावा. सर्व गुन्हेगारांच्या वागणुकीमध्येसुद्धा मानवी वागणुकीचा अंश असतो. या वाढत्या जाणीवेतून जगातील समाजशास्त्रज्ञांनी जाणले आहे की, गुन्हेगारांच्या समस्यांची उकल कारागृहाच्या भिंतीआड होत नाही. विविध श्रेणीच्या कोठ्यांच्या खुल्या कारागृहांची वाढ, विविध कार्यक्रम व शिस्तीवर भर हे गुन्हे व गुन्हेगारीच्या इतर प्रश्नांवर एक नवे उत्तर आहे.

खुले कारागृह, पैठण

सन १९६८ मध्ये औरंगाबाद जिल्ह्यामध्ये पैठण येथे खुले जिल्हा कारागृह सुरू केले आहे. जे कैदी प्रामाणिकपणे व जबाबदारीने कारागृहात काम करतात व ज्यांची वर्तणूक चांगली आहे अशा कैद्यांची या कारागृहासाठी महाराष्ट्र कारागृह नियमावली, १९७९ मधील तरतुदीनुसार निवड केली जाते. याकरिता कारागृह अधीक्षक व उपमहानिरीक्षक यांची एक समिती नेमली आहे व ती या कैद्यांची निवड करते. येथील कैद्यांना शेतमळ्यावर काम दिले जाते. सुधारित शेती करण्याचे शिक्षण दिले जाते. कारागृहातून सुटल्यानंतर त्यांच्या पुनर्वसनाच्या दृष्टीने व समाजाचा उत्तम उपयुक्त नागरिक म्हणून राहण्यास या शिक्षणाचा उपयोग होतो. तसेच वस्त्रोद्योगाचा नवीन विभाग सुरू केला आहे. या कारागृहाची क्षमता ५०० बंदी ठेवण्याची आहे व सध्या सरासरी ४८० बंदी आहेत. तसेच सन २०१३ मध्ये विसापूर, नाशिकरोड, नागपूर, अमरावती, कोल्हापूर येथे खुले कारागृह सुरू करण्यात आले आहे. सन २०१५ मध्ये ठाणे येथे खुले कारागृह कार्यान्वित करण्यात आले आहे व अकोला येथे महिलांसाठी खुले कारागृह सुरू करण्यास शासनाकडून मान्यता देण्यात आली आहे.

सन २०१७-१८ मध्ये यवतमाळ, लातूर, धुळे, रत्नागिरी, वर्धा कारागृहात प्रत्येकी १५ बंदी क्षमतेचे खुले कारागृह सुरू करण्यात आले आहे.

खुले कारागृहातील बंधांकरिता सर्वसाधारण माफीचा तपशील

अनु- क्रमांक	कैद्यांची वर्गवारी	माफीचे प्रमाण
१	२	३
१	जन्मटोपेची शिक्षा झालेले व १४ वर्षे किंवा त्यापेक्षा अधिक शिक्षा झालेल्या बंधांना	३० दिवस दरमहा
२	५ वर्षांपासून १४ वर्षांपर्यंत शिक्षा झालेल्या बंधांना	२० दिवस दरमहा
३	१ ते ५ वर्षांपर्यंत शिक्षा झालेल्या बंधांना	१५ दिवस दरमहा

खुल्या कारागृहात मिळालेली माफी विचारात घेऊन कैद्यांची सुटण्याची तारीख निश्चित केली जाते.

भारतातीलच नव्हे तर जगातील पहिले महिला खुले कारागृह दिनांक १४ मार्च २०१० रोजी येरवडा, पुणे येथे सुरू करण्यात आले असून राज्यातील कारागृहातील ५० इच्छुक महिला बंधांची निवड करून त्यांना येरवडा येथे वर्ग करण्यात आले आहे. सदर महिला बंदी कारागृहाच्या शेती विभागात काम करतात, तसेच सदर महिला बंधांना कारागृहातून मुक्त झाल्यानंतर कारागृहाबाहेर अर्थार्जनाचे साधन म्हणून कारागृह प्रशासन व अशासकीय संस्थेद्वारे लघुउद्योगाचे प्रशिक्षण दिले जात असते. त्यामध्ये पापड बनविणे, खडू व मेणबत्या इत्यादी उद्योगाचे प्रशिक्षण दिले जाते. तसेच सन २०१५ मध्ये अकोला येथे महिला बंधांसाठी दुसरे कारागृह ५० क्षमतेचे चालू करण्यात आले आहे.

कैद्यांचे सामाजिक व व्यावहारिक पुनर्वसनाचे उराशी बाळगलेल्या ध्येयाकडे पुढचे पाऊल टाकण्याच्या उद्देशाने, जन्मटोपेची वा दीर्घ मुदतीची शिक्षा झालेल्या कैद्यांना बंद कारागृहातील व खुले कारागृहातील विविध कार्यक्रमाचा कमाल लाभ घेतल्यानंतर त्यांच्या शिक्षेत शासनाकडून स्थगिती प्राप्त झाल्यानंतर त्यांना या वसाहतीत राहू दिले जाते. या वसाहतीत त्यांना त्यांच्या कुटुंबीयांना राहण्यासाठी आणता येते. कैद्यांना व त्यांच्या कुटुंबीयांना काम दिले जाते व त्यांना चालू बाजारभावाने मजुरी दिली जाते. प्रशासनामध्ये टोस सुधारणा होण्याच्या दृष्टीने स्वतंत्रपूर वसाहत, आटपाडी येथे संस्था १९३९ मध्ये सुरू करण्यात आली. आटपाडी येथे २८ बंदी ठेवण्याची सोय असून सन २०१९-२०२० मध्ये २ बंदी होते.

(१२) कारागृहांच्या कर्मचाऱ्यांचे शिक्षण व प्रशिक्षण

१. तुरुंग प्रशिक्षण कर्मचारी शाळा ही संस्था येरवडा येथे सन १९५५ मध्ये सुरू करण्यात आली आहे. या संस्थेमध्ये तुरुंगाधिकारी व रक्षक यांना सर्व क्षेत्रावरील सुधार प्रशासनाचे व्यावहारिक व सैद्धांतिक प्रशिक्षण शास्त्रीय पायावर देण्यात येते.

२. या शाळेचे प्रमुख प्राचार्य असतात व त्यांची नेमणूक मध्यवर्ती कारागृह अधीक्षकांमधून केली जाते व त्यांचे मदतीस तुरुंगाधिकारी निर्देशक व इतर निर्देशक व लिपिक असतात. पुणे विश्वविद्यालय व समाजशास्त्र संस्था, मुंबई यांचेकडील कायदा, सार्वजनिक प्रशासन, समाजशास्त्र व गुन्हेगारीशास्त्र इत्यादी विषयांवर तज्ज्ञांची व्याख्याने ठेवली जातात. कारागृह महानिरीक्षक यांचे कार्यालयातील अधिकाऱ्यांची तुरुंगहिशेब व अंदाजपत्रके या विषयांबाबत व्याख्याने ठेवली जातात.

३. अधिकाऱ्यांच्या शिक्षणक्रमाची मुदत एक वर्षाची असते. वरील मुदतीत गुन्हेगारीशास्त्र व इतर समाजशास्त्रांवर पुरेसे ज्ञान प्राप्त होते. शिवाय तुरुंग प्रशासनाचा प्रत्यक्ष अनुभवही घेता येतो. कारागृह प्रशासनाच्या प्रत्येक शाखेच्या प्रत्यक्ष अनुभवावर भर दिला जातो. अधिकारी प्रशिक्षणार्थीना सुधार प्रशासनाच्या अभ्यासासाठी इतर राज्यात अभ्यास दौऱ्यावर पाठविले जाते व त्यांना उजळणी पाठ्यक्रम ३ वर्षांनी एकदा २ महिने कालावधीचा दिला जातो.

४. नवीन भरती केलेल्या जेल रक्षकांना या संस्थेत ५ महिन्यांचे प्रशिक्षण दिले जाते. तसेच ५ वर्षांनी एकदा २ महिने कालावधीचा उजळणी पाठ्यक्रम दिला जातो.

५. प्रशिक्षण शाळेत १० अधिकारी व ८० रक्षक यांना दरवर्षी प्रशिक्षण दिले जाते.

६. त्याचबरोबर प्रादेशिक परिवहन अधिकारी, दारूबंदी व उत्पादन शुल्क अधिकारी यांना त्यांच्या विनंतीनुसार प्रशिक्षण देण्यात येते.

(१३) किशोर सुधारालय, नाशिक

मुंबई किशोर शाळा कायदा, १९२९, ४ (१) अन्वये किशोर सुधारालय, नाशिक येथे कार्यरत आहे. येथे १०५ किशोरांना ठेवण्याची सोय उपलब्ध आहे. या शाळेमध्ये १६ ते २१ वयोगटातील किशोर गुन्हेगारांना सदर कायद्याच्या कलम ६ प्रमाणे दाखल करण्यात येते. या शाळेत किशोरांना औद्योगिक शिक्षण देण्याची व सुधारणा उपचार करण्याची व्यवस्था केली जाते. सन २०१९-२०२० मध्ये ७ किशोर होते.

तक्ता ६ TABLE VI

(४) कर्मचारीविषयक गोषवारा (विभागीय)

अ. क्र. Sr. No.	पदनाम Designation	विद्यमान वेतन संरचना Pay Structure		सुधारित वेतन मॅट्रीक्समधील वेतन स्तर Pay level in Revised Pay Matrix		पदाची संख्या	
		वेतनबँड Pay Band	ग्रेड वेतन Grade Pay			2019-20	2020-21
१	२	३	४	५	६	७	
राजपत्रित							
१	अपर पोलीस महासंचालक व कारागृह महानिरीक्षक	..		संवर्ग पद			
२	कारागृह उपमहानिरीक्षक	..	३७४००-६७०००	८९००	एस-२९	: १३११००-२१६६००	५ ५
३	अधीक्षक, मध्यवर्ती कारागृह, वर्ग-१	..	१५६००-३९१००	७६००	एस-२५	: ७८८००-२०९२००	१० १०
४	मानसशास्त्रज्ञ	..	१५६००-३९१००	६६००	एस-२३	: ६७७००-२०८७००	५ ५
५	मनोविकृती शास्त्रज्ञ	..	१५६००-३९१००	६६००	एस-२३	: ६७७००-२०८७००	३ ३
६	अधीक्षक, जिल्हा कारागृह, वर्ग-१	..	१५६००-३९१००	६६००	एस-२३	: ६७७००-२०८७००	२४ २९
७	पोलीस उपअधीक्षक	..	१५६००-३९१००	५४००	एस-२०	: ५६९००-९७७५००	१ १
८	संशोधन अधिकारी	..	१५६००-३९१००	५४००	एस-२०	: ५६९००-९७७५००	१ १
९	उपअभियंता	..	१५६००-३९१००	५४००	एस-२०	: ५६९००-९७७५००	१ १
१०	वरिष्ठ प्रशासन अधिकारी	..	१५६००-३९१००	५४००	एस-२०	: ५६९००-९७७५००	१ १
११	अधीक्षक, तुरुंग उद्योग	..	१५६००-३९१००	५४००	एस-२०	: ५६९००-९७७५००	१ १
१२	प्रमुख वैद्यकीय अधिकारी	..	१५६००-३९१००	५४००	एस-२०	: ५६९००-९७७५००	१ ४
१३	विधी अधिकारी	..	९३००-३४८००	४६००	एस-१६	: ४४९००-९४२४००	१ १
१४	उपअधीक्षक, मध्यवर्ती कारागृह	..	९३००-३४८००	५०००	एस-१८	: ४९९००-९५५८००	३५ ४०
१५	वैद्यकीय अधिकारी, वर्ग-१	..	९३००-३४८००	४४००	एस-१५	: ४९८००-९३२३००	२० २१
१६	तांत्रिक अधिकारी, शेती	..	९३००-३४८००	४४००	एस-१५	: ४९८००-९३२३००	१ १
१७	लेखा अधिकारी	..	९३००-३४८००	४६००	एस-१६	: ४४९००-९४२४००	१ १
१८	सांख्यिकी अधिकारी	..	९३००-३४८००	४४००	एस-१५	: ४९८००-९३२३००	१ १
१९	अधीक्षक, कारागृह वस्त्र उद्योग	..	९३००-३४८००	४४००	एस-१५	: ४९८००-९३२३००	१ १
२०	स्वीय सहायक/रचना व कार्यपद्धती अधिकारी.	..	९३००-३४८००	४४००	एस-१५	: ४९८००-९३२३००	१६ २१
२१	पोलीस निरीक्षक	..	९३००-३४८००	५०००	एस-१८	: ४९९००-९५५८००	१ १
२२	स्वीय सहायक (लघुलेखक संवर्ग)	..	९३००-३४८००	४४००	एस-१५	: ४९८००-९३२३००	१ १
एकूण						..	१३२ १५१

तक्ता ६--चालू TABLE VI--contd.

१	२	३	४	५	६	७
अराजपत्रित.—						
१	वैद्यकीय अधिकारी, श्रेणी-३	..	९३००-३४८००	४४००	एस-१५ : ४१८००-१३२३००	१७ १९
२	लघुलेखक (उच्च श्रेणी)	..	९३००-३४८००	४४००	एस-१५ : ४१८००-१३२३००	१ १
३	तुरुंगाधिकारी, श्रेणी-१	..	९३००-३४८००	४४००	एस-१५ : ४१८००-१३२३००	९४ १०६
४	पोलीस उपनिरीक्षक	..	९३००-३४८००	४३००	एस-१४ : ३८६००-१२२८००	६ ६
५	वस्त्रनिर्माण कार्यदेशक/फोरमन	..	९३००-३४८००	४३००	एस-१४ : ३८६००-१२२८००	७ ७
६	कार्यालयीन अधीक्षक	..	९३००-३४८००	४३००	एस-१४ : ३८६००-१२२८००	२९ ३५
७	सहायक लेखा अधिकारी	..	९३००-३४८००	४४००	एस-१५ : ४१८००-१३२३००	१ १
८	तुरुंगाधिकारी, श्रेणी-२	..	९३००-३४८००	४३००	एस-१४ : ३८६००-१२२८००	२७१ २९७
९	लघुलेखक (निम्न श्रेणी)	..	९३००-३४८००	४३००	एस-१४ : ३८६००-१२२८००	७ ७
१०	मुख्याध्यापक	..	९३००-३४८००	४२००	एस-१३ : ३५४००-११२४००	१ १
११	पर्यवेक्षक (शेती)	..	९३००-३४८००	४२००	एस-१३ : ३५४००-११२४००	९ ९
१२	यंत्रनिदेशक	..	५२००-२०२००	२८००	एस-१० : २९२००-९२३००	३ ३
१३	पर्यवेक्षक विणकाम	..	५२००-२०२००	२८००	एस-१० : २९२००-९२३००	३ ३
१४	प्रयोगशाळा तंत्रज्ञ	..	५२००-२०२००	२८००	एस-१० : २९२००-९२३००	९ ९
१५	मिश्रक	..	५२००-२०२००	२८००	एस-१० : २९२००-९२३००	३७ ४७
१६	कारागृह सुभेदार	..	५२००-२०२००	२८००	एस-१० : २९२००-९२३००	१५४ १६८
१७	सांख्यिकी	..	५२००-२०२००	२४००	एस-८ : २५५००-८११००	१ १
१८	अन्वेषक	..	५२००-२०२००	२४००	एस-८ : २५५००-८११००	३ ३
१९	हस्तकलाकार-नि.यंत्रचालक (निर्दिष्ट अॅन्ड विंकिंग निर्देशक)	..	५२००-२०२००	२४००	एस-८ : २५५००-८११००	३ ३
२०	देशक तथा वस्त्रनिर्माण प्रयोग निदेशक	..	५२००-२०२००	२४००	एस-८ : २५५००-८११००	६ ६
२१	पर्यवेक्षक (शिवण)	..	५२००-२०२००	२४००	एस-८ : २५५००-८११००	१० १०
२२	पर्यवेक्षक (चर्म)	..	५२००-२०२००	२४००	एस-८ : २५५००-८११००	२ २
२३	पर्यवेक्षक (कागद)	..	५२००-२०२००	२४००	एस-८ : २५५००-८११००	१ १
२४	पर्यवेक्षक (सुतारकाम)	..	५२००-२०२००	२४००	एस-८ : २५५००-८११००	४ ४
२५	पर्यवेक्षक (रसायन)	..	५२००-२०२००	२४००	एस-८ : २५५००-८११००	१ १
२६	पर्यवेक्षक (लोहारकाम)	..	५२००-२०२००	२४००	एस-८ : २५५००-८११००	२ ३
२७	होजिअरी	..	५२००-२०२००	२४००	एस-८ : २५५००-८११००	१ १
२८	मिनिंग पर्यवेक्षक	..	५२००-२०२००	२४००	एस-८ : २५५००-८११००	१ १
२९	प्रिपेटरी निदेशक	..	५२००-२०२००	२४००	एस-८ : २५५००-८११००	१ १

तक्ता ६--चालू TABLE VI--contd.

१	२	३	४	५	६	७
३०	वरिष्ठ लिपिक	.. ५२००-२०२००	२४००	एस-८ : २५५००-८९९००	१३५	१४५
३१	गृह पर्यवेक्षक	.. ५२००-२०२००	२४००	एस-८ : २५५००-८९९००	३	३
३२	परिचारक	.. ५२००-२०२००	२४००	एस-८ : २५५००-८९९००	५१	६७
३३	शिक्षक	.. ५२००-२०२००	२४००	एस-८ : २५५००-८९९००	३६	३६
३४	शारीरिक शिक्षण निदेशक	.. ५२००-२०२००	२४००	एस-८ : २५५००-८९९००	१	१
३५	निदेशक (गालिचा व पंजा सतरंजी)	.. ५२००-२०२००	२४००	एस-८ : २५५००-८९९००	१	१
३६	शारीरिक कवायत निदेशक	.. ५२००-२०२००	२४००	एस-८ : २५५००-८९९००	१	१
३७	निदेशक (विणकाम)	.. ५२००-२०२००	२४००	एस-८ : २५५००-८९९००	५	५
३८	निदेशक (गवंडी)	.. ५२००-२०२००	२४००	एस-८ : २५५००-८९९००	१	१
३९	निदेशक (शिवणकाम)	.. ५२००-२०२००	२४००	एस-८ : २५५००-८९९००	१३	१३
४०	निदेशक (लोहारकाम)	.. ५२००-२०२००	२४००	एस-८ : २५५००-८९९००	४	३
४१	निदेशक (चर्म)	.. ५२००-२०२००	२४००	एस-८ : २५५००-८९९००	३	३
४२	निदेशक (लाखकाम)	.. ५२००-२०२००	२४००	एस-८ : २५५००-८९९००	१	१
४३	निदेशक (कातारी)	.. ५२००-२०२००	२४००	एस-८ : २५५००-८९९००	३	३
४४	निदेशक (जोडारी)	.. ५२००-२०२००	२४००	एस-८ : २५५००-८९९००	१	१
४५	निदेशक (बेकरी)	.. ५२००-२०२००	२४००	एस-८ : २५५००-८९९००	८	८
४६	निदेशक (ब्रेल)	.. ५२००-२०२००	२४००	एस-८ : २५५००-८९९००	१	१
४७	निदेशक (कागद उद्योग)	.. ५२००-२०२००	२४००	एस-८ : २५५००-८९९००	१	१
४८	निदेशक (सुतारकाम)	.. ५२००-२०२००	२४००	एस-८ : २५५००-८९९००	११	११
४९	छपाई निदेशक	.. ५२००-२०२००	२४००	एस-८ : २५५००-८९९००	१	१
५०	करवत्या	.. ५२००-२०२००	२४००	एस-८ : २५५००-८९९००	३	३
५१	ताणाकार	.. ५२००-२०२००	२४००	एस-८ : २५५००-८९९००	६	६
५२	वीजतंत्री	.. ५२००-२०२००	२४००	एस-८ : २५५००-८९९००	१	१
५३	शेती सहायक	.. ५२००-२०२००	२४००	एस-८ : २५५००-८९९००	१६	१६
५४	कारागृह हवालदार	.. ५२००-२०२००	२४०० + ५०० विशेष वेतन	एस-८ : २५५००-८९९००	५१४	५६६
५५	लिपिक	.. ५२००-२०२००	१९००	एस-६ : ९९९००-६३२००	२४७	२६७
५६	कारागृह शिपाई (रक्षक)	.. ५२००-२०२००	२००० + ५०० विशेष वेतन	एस-७ : २९७००-६९९००	२६७४	२९६३
एकूण ..					४४२८	४८८४

तक्ता ६--चालू TABLE VI--contd.

१	२	३	४	५	६	७
गट - ड.-			C. Class IV Establishment--			
१	दफ्तरबंद	.. ४४४०-७४४०	१६००	एस-३ :	१६६००-५२४००	१ १
२	स्वयंपाकी	.. ४४४०-७४४०	१६००	एस-३ :	१६६००-५२४००	२ २
३	नाईक	.. ४४४०-७४४०	१६००	एस-३ :	१६६००-५२४००	१ १
४	झेरोक्स मशीनचालक	.. ४४४०-७४४०	१६००	एस-३ :	१६६००-५२४००	१ १
५	शिपाई	.. ४४४०-७४४०	१६००	एस-१ :	१५०००-४७६००	१५ १५
६	भोजनालय सेवक	.. ४४४०-७४४०	१६००	एस-१ :	१५०००-४७६००	१ १
७	आया	.. ४४४०-७४४०	१६००	एस-१ :	१५०००-४७६००	२ २
८	सफाईगार	.. ४४४०-७४४०	१६००	एस-१ :	१५०००-४७६००	२ २
९	स्वयंपाक मदतनीस	.. ४४४०-७४४०	१६००	एस-१ :	१५०००-४७६००	४ ४
एकूण गट ड पदे					..	२९ २९
एकूण पदे					..	४५८९ ५०६४

कार्यक्रम ३
इतर खर्च
(सहायक अनुदान, अंशदान व देणग्या)

प्रस्तावनात्मक टिप्पणी.-

अर्भक हत्या अगर इतर गुन्हाखाली जन्मठेपेची शिक्षा झालेल्या लायक स्त्री-कैद्यांना शासनाचे आदेशानुसार मान्यताप्राप्त गृहात उर्वरित शिक्षा भोगण्यासाठी पाठविण्यात येते. सध्या अशा बंदी स्त्रिया श्रद्धांनंद महिला आश्रम, मांडुंगा व वासुदेव बाबाजी नवरंगे अनाथालय, पंढरपूर येथे पाठविल्या जातात. या संस्थांना कैद्यांच्या देखभालीकरिता बृहन्मुंबई व जिल्ह्यातील प्रत्येक कैद्यासाठी दरमहा रुपये ६० शासनाकडून सहायक अनुदान म्हणून दिले जाते.

(दोन) वित्तीय आवश्यकता

(II) Financial Requirements

तक्ता १
TABLE I
(रुपये हजारंत/Rs. in thousands)

तपशील	प्रत्यक्ष रक्कम २०१७-२०१८		अर्थसंकल्प २०१८-२०१९		सुधारलेले अंदाज २०१८-२०१९		अर्थसंकल्प २०१९-२०२०		Particulars			
	Actuals 2017-2018		Budget Estimate 2018-2019		Revised Estimates 2018-2019		Budget Estimate 2019-2020					
	योजनेतर	एकूण	योजनेतर	एकूण	योजनेतर	एकूण	योजनेतर	एकूण				
	2	3	4	5	6	7	8	9	10	11	12	13
	Non-Plan	Plan	Total	Non-Plan	Plan	Total	Non-Plan	Plan	Total	Non-Plan	Plan	Total
अ. कार्याचे वर्गीकरण.-												
८०० इतर खर्च--	--	--	--	--	--	--	--	--	--	--	--	--
३१ सहायक अनुदाने (वेतनेतर)												
एकूण (अ)	--	--	--	--	--	--	--	--	--	--	--	--
ब. उद्दिष्टनिहाय वर्गीकरण.-												
सहायक अनुदान/अंशदान व देणग्या	--	--	--	--	--	--	--	--	--	--	--	--
(००) (०१) सहकारी संस्था व इतर संस्था यांना अनुदाने	--	--	--	--	--	--	--	--	--	--	--	--
३१ सहायक अनुदाने (वेतनेतर)												
एकूण (ब) स्थूल वजा-वसुली	--	--	--	--	--	--	--	--	--	--	--	--
एकूण (ब) निव्वळ	--	--	--	--	--	--	--	--	--	--	--	--
क. वित्तव्यवस्थेची साधने--												
मागणी क्र. प्रधान शीर्ष-बी-७ २०५६	--	--	--	--	--	--	--	--	--	--	--	--
वजा-वसुली	--	--	--	--	--	--	--	--	--	--	--	--
एकूण (क) निव्वळ	--	--	--	--	--	--	--	--	--	--	--	--

अ. Activity Classification--

800 Other Expenditure
31 Grant-in-aid (Non Salary)

B. Objectwise Classification--

(Grant-in-aid Contribution and Donations).
(00) (01) Grants to Societies and Other Institutions.
31 Grant-in-aid (Non Salary)

Total (B) Gross

Deduct-Recoveries

Total B Net

C. Source of finance--

Demand No. Major Head B-7 2056

Deduct-Recoveries

Total (C) Net

अ. क्र.	संस्थेचे नाव	मान्यताप्राप्त गृहामध्ये पाठविलेल्या स्त्री-कैद्यांची संख्या			झालेला खर्च (रु. हजारांत)		
		2017-2018	2018-2019	2019-2020	2017-2018	2018-2019	2019-2020
				(अंदाजे)			(अंदाजे)
१	२	३	४	५	६	७	८
१.	माटुंगा ..	-	-	-	-	-	-
२.	पंढरपूर ..	-	-	-	-	-	-
	एकूण ..	-	-	-	-	-	-
	Total						

